





|            |  |
|------------|--|
| <b>ES</b>  | Instrucciones originales INSTRUCCIONES DE INSTALACIÓN, USO Y MANTENIMIENTO ARMARIOS FRIGORÍFICOS         |
| <b>EN</b>  | Original instructions INSTALLATION, USE AND MAINTENANCE INSTRUCTIONS REFRIGERATION CABINETS              |
| <b>FR</b>  | Instructions originales INSTRUCTIONS D'INSTALLATION, D'UTILISATION ET D'ENTRETIEN ARMOIRES FRIGORIFIQUES |
| <b>DE</b>  | Originalanleitung INSTALLATIONS, GEBRAUCHS UND WARTUNGSANLEITUNG KÜHLSCHRÄNKE                            |
| <b>IT</b>  | Istruzioni originali: ISTRUZIONI PER L'INSTALLAZIONE, L'USO E LA MANUTENZIONE ARMADI FRIGORIFERI         |
| <b>PL</b>  | Instrukcja Oryginalna INSTRUKCJA INSTALACJI, UŻYTKOWANIA I KONSERWACJI URZĄDZENIA SZAFY CHŁODNICZE       |
| <b>NL</b>  | Originele instructies INSTRUCTIES VOOR INSTALLATIE, GEBRUIK EN ONDERHOUD VAN DE KOELVITRINES             |
| <b>FIN</b> | Alkuperäiset ohjeet: KYLMÄSÄILYTYSKAAPPIEN ASENNUS-, KÄYTTÖ- JA HOITO-OHJE                               |
| <b>SV</b>  | Originale instruktioner: INSTALLATIONS-, ANVÄNDAR- OCH UNDERHÅLLSINSTRUKTIONER TILL KYLSKÅP              |
| <b>DA</b>  | Originale instruktioner: INSTALLATIONS-, BRUGS- OG VEDLIGEHOLDELSSESINSTRUKTIONER FOR KØLESKABE          |
| <b>اون</b> | التعليمات الأصلية تعليمات التركيب والاستخدام والصيانة خزانات التبريد                                     |

wir brauchen nur GNMHC071:

- FIG. 5 auf Seite 5 (alle andere rauslöschen)
- Tabelle auf Seite 12/13 auch kürzen und nur GNMHC071P und GNMHC071N drin lassen

|   |   |   |   |   |
|---|---|---|---|---|
|  |  |  |  |  |
| PRECAUCIÓN  | TENSIÓN PELIGROSA   | LEA LAS INSTRUCCIONES   | TIERRA DE PROTECCIÓN  | EQUIPOTENCIALIDAD   |
| PRÉCAUTION  | TENSION DANGEREUSE  | LISEZ LES INSTRUCTIONS  | TERRE DE PROTECTION   | ÉQUIPOTENTIALITÉ  |
| WARNING   | HAZARDOUS VOLTAGE   | PLEASE READ INSTRUCTIONS  | PROTECTIVE EARTH  | EQUIPOTENTIAL BONDING   |
| VORSICHT  | GEFÄHRLICHE SPANNUNG  | ANLEITUNG GRÜNDLICH LESEN   | SCHUTZ- ERDE  | POTENZIALAUSGLEICH  |
| PRECAUZIONE   | TENSIONE PERICOLOSA   | LEGGERE LE ISTRUZIONI   | TERRA DI PROTEZIONE   | EQUIPOTENZIALITÀ  |
| OSTRZEŻENIE   | WYSOKIE NAPIĘCIE  | NALEŻY PRZECZYTAĆ INSTRUKCJĘ  | UZIEMIENIE OCHRONNE   | PODŁĄCZENIE EKWIPOWENCJALNE   |
| WAARSCHUWING  | GEVAARLIJK VOLTAGE  | INSTRUCTIES LEZEN AUB   | BESCHERMENDE AARDING  | POTENTIALVEREFFENING  |
| VAROITUS  | VAARALLINEN JÄNNITE   | LUE KÄYTTÖOHJE  | SUOJAMADOITUS   | SAMAPOTENTIALINEN LIITÄNTÄ  |
| VARNING   | FARLIG SPÄNNING   | VÄNLIGEN LÄS INSTRUKTIONERNA  | SKYDDSJORDNING  | SPÄNNINGSUTJÄMNING  |
| ADVARSEL  | FARLIG SPÆNDING   | LÆS VENLIGST INSTRUKTIONER  | BESKYTTENDE JORD  | POTENTIALUDLIGNING  |
| تحذير   | الجهد الخطير  | يرجى قراءة التعليمات  | الأرض الواقية   | الترباط متساوي الجهد  |

|  |     |
|--|-----|
| <b>ESPAÑOL (ARMARIOS FRIGORÍFICOS)</b> .....   | 16  |
| <b>ENGLISH (REFRIGERATION CABINETS)</b> .....  | 27  |
| <b>FRANÇAIS (ARMOIRES FRIGORIFIQUES)</b> ..... | 38  |
| <b>DEUTSCH (KÜHLSCHRÄNKE)</b> .....            | 49  |
| <b>ITALIANO (ARMADI FRIGORIFERI)</b> .....     | 60  |
| <b>POLSKI (SZAFY CHŁODNICZE)</b> .....         | 71  |
| <b>NEDERLANDS (KOELVITRINES)</b> .....         | 82  |
| <b>SUOMI (KYLÄSÄILYTYSKAAPPIEN)</b> .....      | 93  |
| <b>SVENSKA (KYLKÅP)</b> .....                  | 103 |
| <b>DANSK (KØLESKABE)</b> .....                 | 113 |
| <b>العربية (عدادات التبريد)</b> .....          | 123 |

**DIMENSIONES GENERALES Y ACOMETIDAS (mm)**  
**DIMENSIONS GÉNÉRALES ET BRANCHEMENTS (mm)**  
**GENERAL MEASUREMENTS AND CONNECTIONS(mm)**  
**ALGEMENE MATEN EN AANSLUITINGEN (mm)**  
**ALLMÄNNA MÅTT OCH ANSLUTNINGAR (mm)**

**ALLGEMEINE ABMESSUNGEN UND ZULEITUNGEN (mm)**  
**DIMENSIONI GENERALI E CONNESSIONI(mm)**  
**WYMIARY OGÓLNE ORAZ PODŁĄCZENIE (mm)**  
**MITAT JA LIITÄNNÄT**  
**GENERELLE MÅLINGER OG TILSLUTNINGER (mm)**

|   |                |              |            |             |                 |          |           |               |            |       |
|---|----------------|--------------|------------|-------------|-----------------|----------|-----------|---------------|------------|-------|
| A | Evaporador     | Évaporateur  | Evaporator | Verdampfer  | Evaporatore     | Parownik | Verdamper | Lauhdutin     | Avdunstare | میختر |
| B | Toma Eléctrica | Alimentation | Plug       | Stromquelle | Presă electrică | Wtyczka  | Stekker   | Sähköliitäntä | Kontakt    | سداد  |
| C | Desague        | Évacuation   | Drainage   | Abfluss     | Scarico         | Drenaż   | Aftappen  | Poistoaukko   | Avlopp     | الصرف |

GN29-07/50 - GASTRONORM 700L (HC: R290)

|  |               |
|--|---------------|
| <p>1 PUERTA<br/> 1 PORTE<br/> 1 DOOR<br/> 1 TÜR<br/> 1 PORTA<br/> 1 DRZWI<br/> 1 DEUR<br/> 1 OVI<br/> 1 DÖRR<br/> 1 DØR</p> <p style="text-align: right;">باب 1</p>              | <p>Fig. 1</p> |
| <p>2 PUERTAS<br/> 2 PORTES<br/> 2 DOORS<br/> 2 TÜREN<br/> 2 PORTE<br/> 2 DRZWI<br/> 2 DEUREN<br/> 2 OVEA<br/> 2 DÖRRAR<br/> 2 DØRE</p> <p style="text-align: right;">2 أبواب</p> | <p>Fig. 2</p> |

GN29-14/50 - GASTRONORM 1400L (HC: R290)

2 PUERTAS  
 2 PORTES  
 2 DOORS  
 2 TÜREN  
 2 PORTE  
 2 DRZWI  
 2 DEUREN  
 2 OVEA  
 2 DÖRRAR  
 2 DØRE  
 2 أبواب

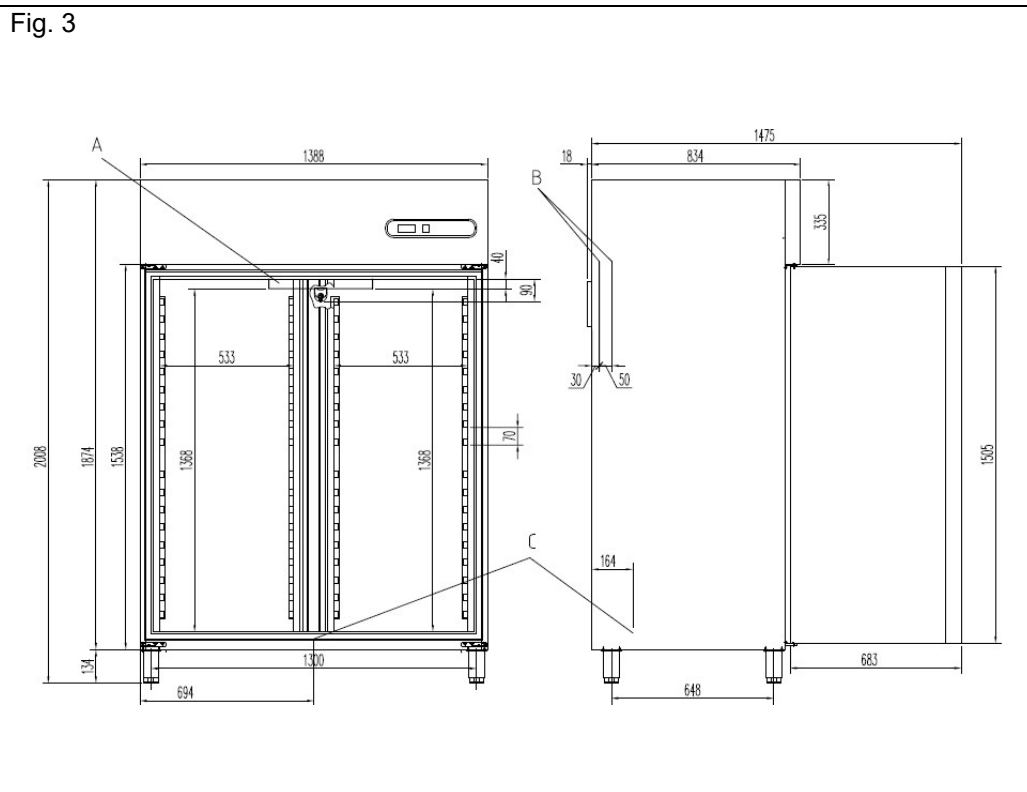

3-4 PUERTAS  
 3-4 PORTES  
 3-4 DOORS  
 3-4 TÜREN  
 3-4 PORTE  
 3-4 DRZWI  
 3-4 DEUREN  
 3-4 OVEA  
 3-4 DÖRRAR  
 3-4 DØRE  
 3-4 أبواب

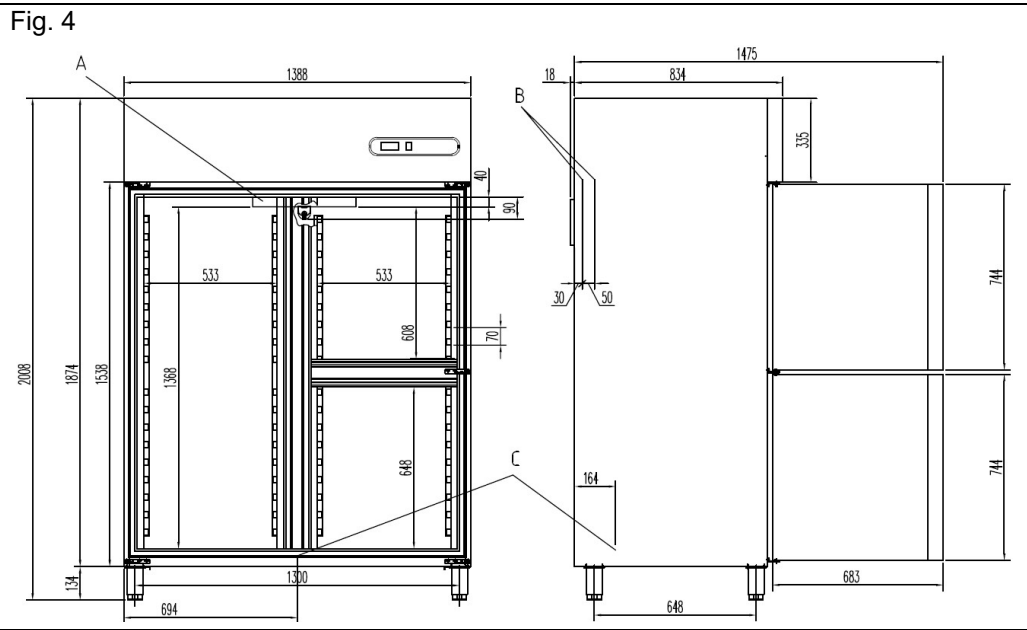

Fig. 5

- 1 PUERTA
- 1 PORTE
- 1 DOOR
- 1 TÜR
- 1 PORTA
- 1 DRZWI
- 1 DEUR
- 1 OVI
- 1 DÖRR
- 1 DØR

باب 1

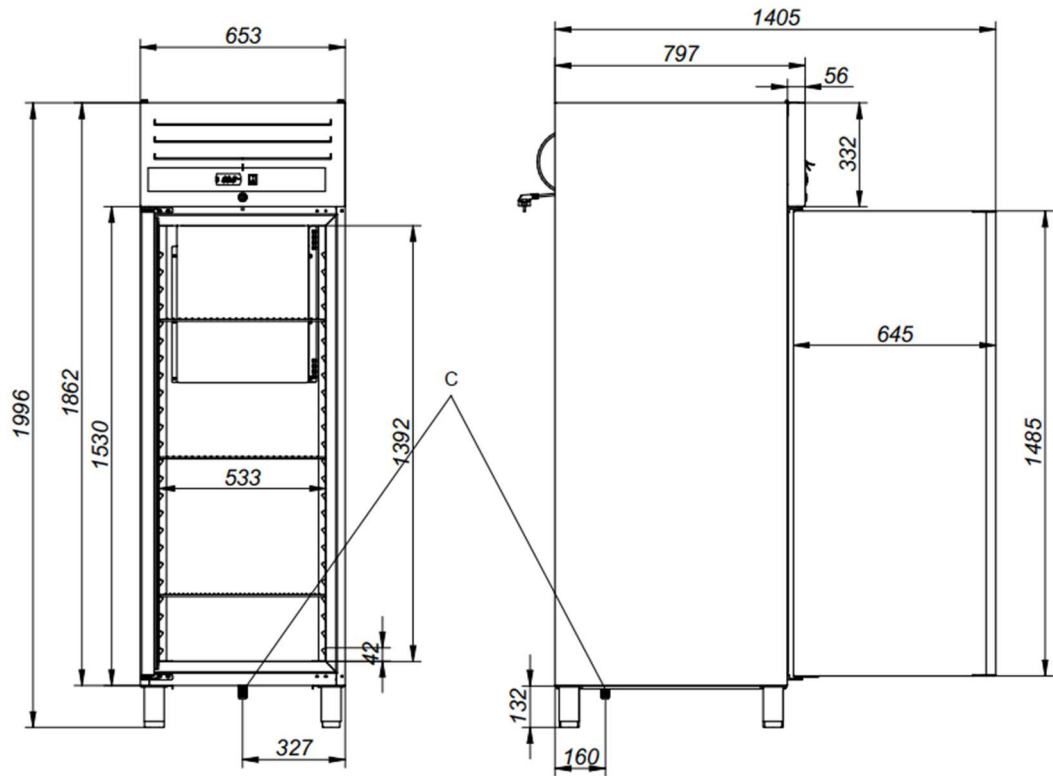
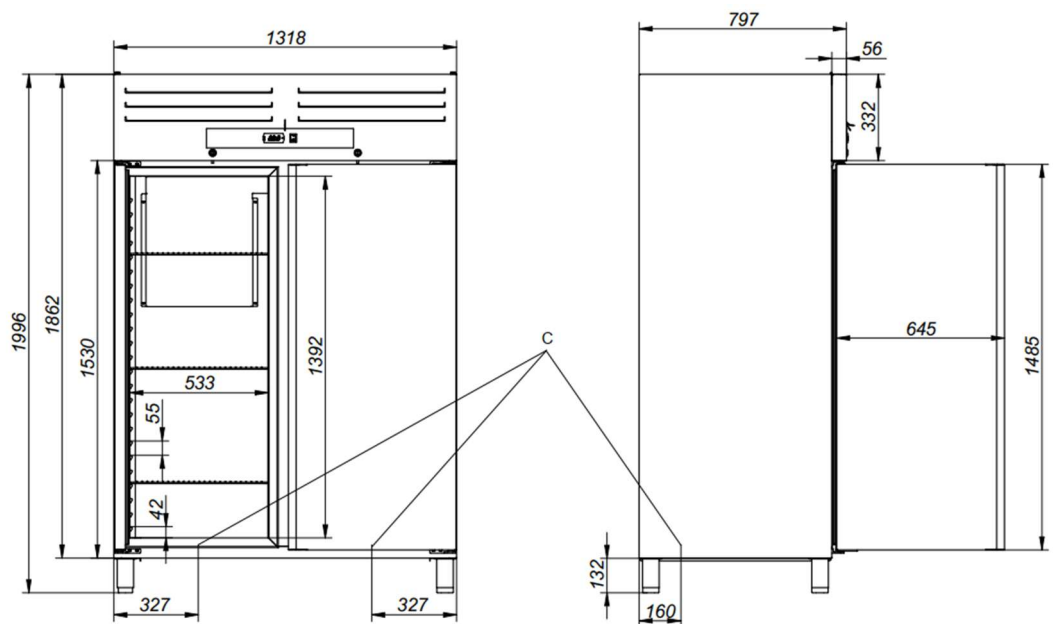
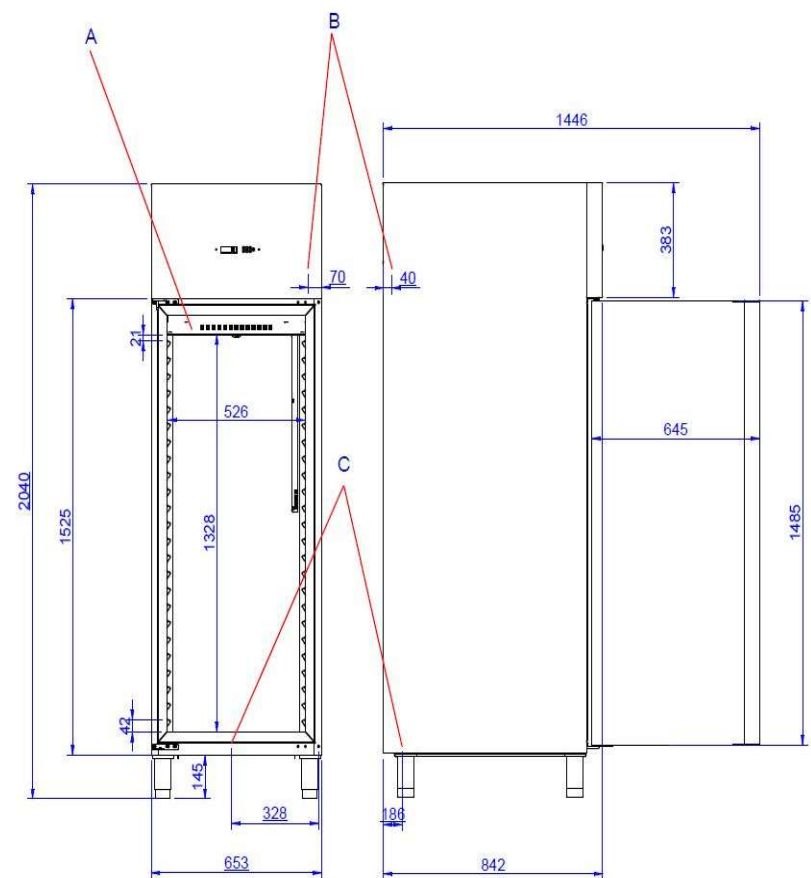
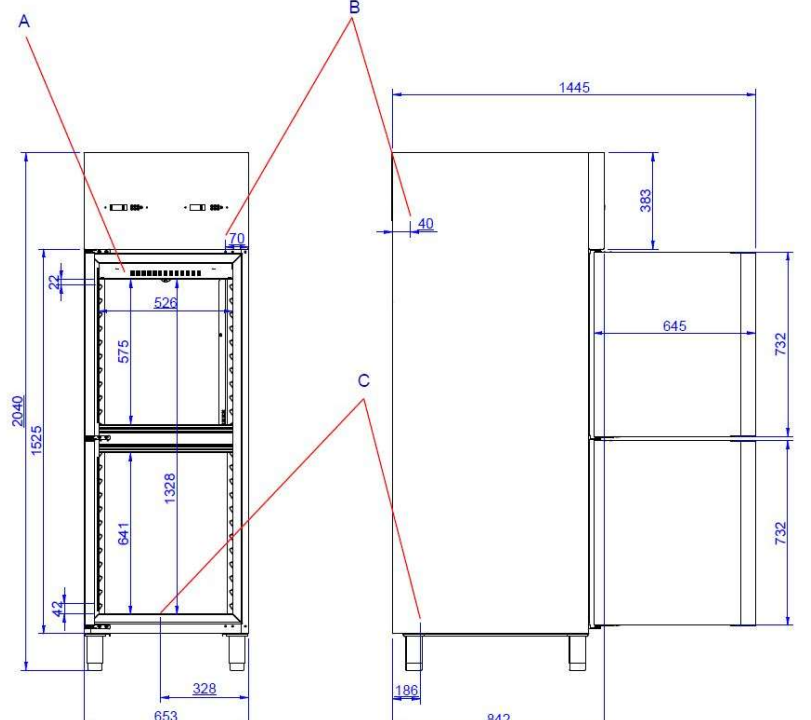

Fig. 6

- 2 PUERTAS
- 2 PORTES
- 2 DOORS
- 2 TÜREN
- 2 PORTE
- 2 DRZWI
- 2 DEUREN
- 2 OVEA
- 2 DÖRRAR
- 2 DØRE

أبواب 2



|   |  |
|---|--|
| <p>1 PUERTA<br/>                 1 PORTE<br/>                 1 DOOR<br/>                 1 TÜR<br/>                 1 PORTA<br/>                 1 DRZWI<br/>                 1 DEUR<br/>                 1 OVI<br/>                 1 DÖRR<br/>                 1 DØR</p> <p style="text-align: center;">باب 1</p>              | <p>Fig. 7</p>   |
| <p>2 PUERTAS<br/>                 2 PORTES<br/>                 2 DOORS<br/>                 2 TÜREN<br/>                 2 PORTE<br/>                 2 DRZWI<br/>                 2 DEUREN<br/>                 2 OVEA<br/>                 2 DÖRRAR<br/>                 2 DØRE</p> <p style="text-align: center;">2 أبواب</p> | <p>Fig. 8</p>  |

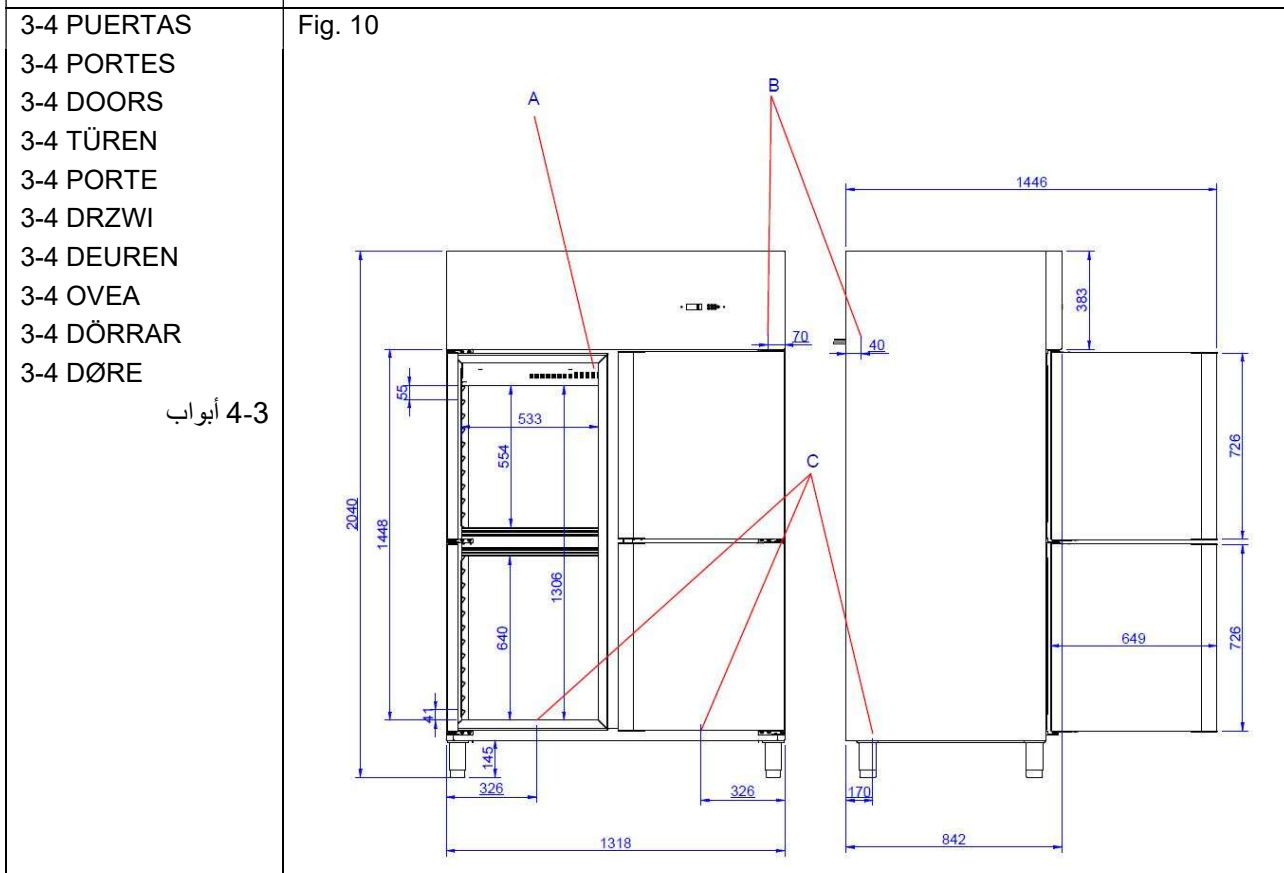
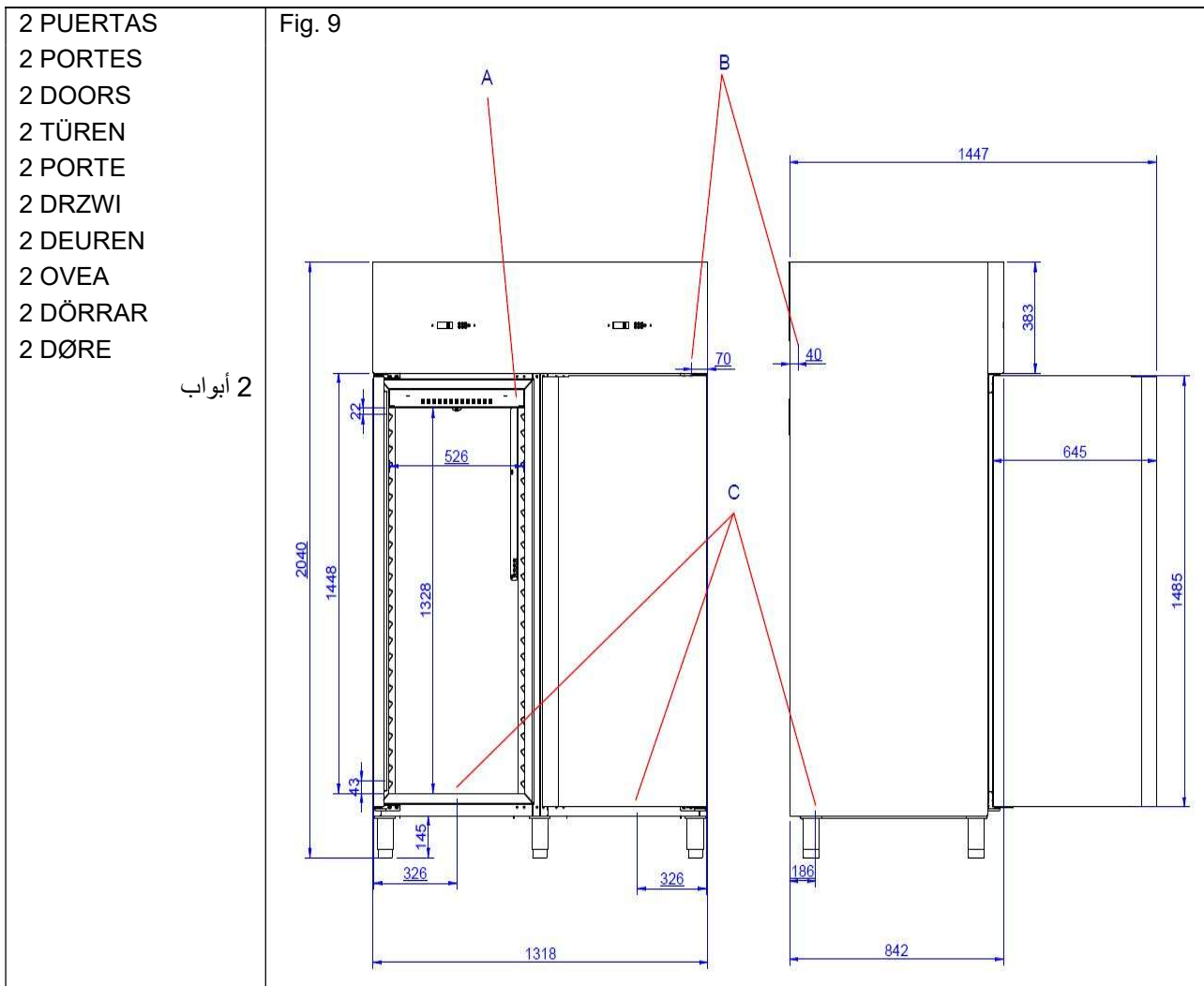

|  |                |
|--|----------------|
| <p>1 PUERTA<br/>1 PORTE<br/>1 DOOR<br/>1 TÜR<br/>1 PORTA<br/>1 DRZWI<br/>1 DEUR<br/>1 OVI<br/>1 DÖRR<br/>1 DØR</p> <p style="text-align: center;">باب 1</p>              | <p>Fig. 11</p> |
| <p>2 PUERTAS<br/>2 PORTES<br/>2 DOORS<br/>2 TÜREN<br/>2 PORTE<br/>2 DRZWI<br/>2 DEUREN<br/>2 OVEA<br/>2 DÖRRAR<br/>2 DØRE</p> <p style="text-align: center;">2 أبواب</p> | <p>Fig. 12</p> |

SNHC12 & SN2912- SNACK1200L (HC: R600a/ R290)

2 PUERTAS  
 2 PORTES  
 2 DOORS  
 2 TÜREN  
 2 PORTE  
 2 DRZWI  
 2 DEUREN  
 2 OVEA  
 2 DÖRRAR  
 2 DØRE  
 2 أبواب

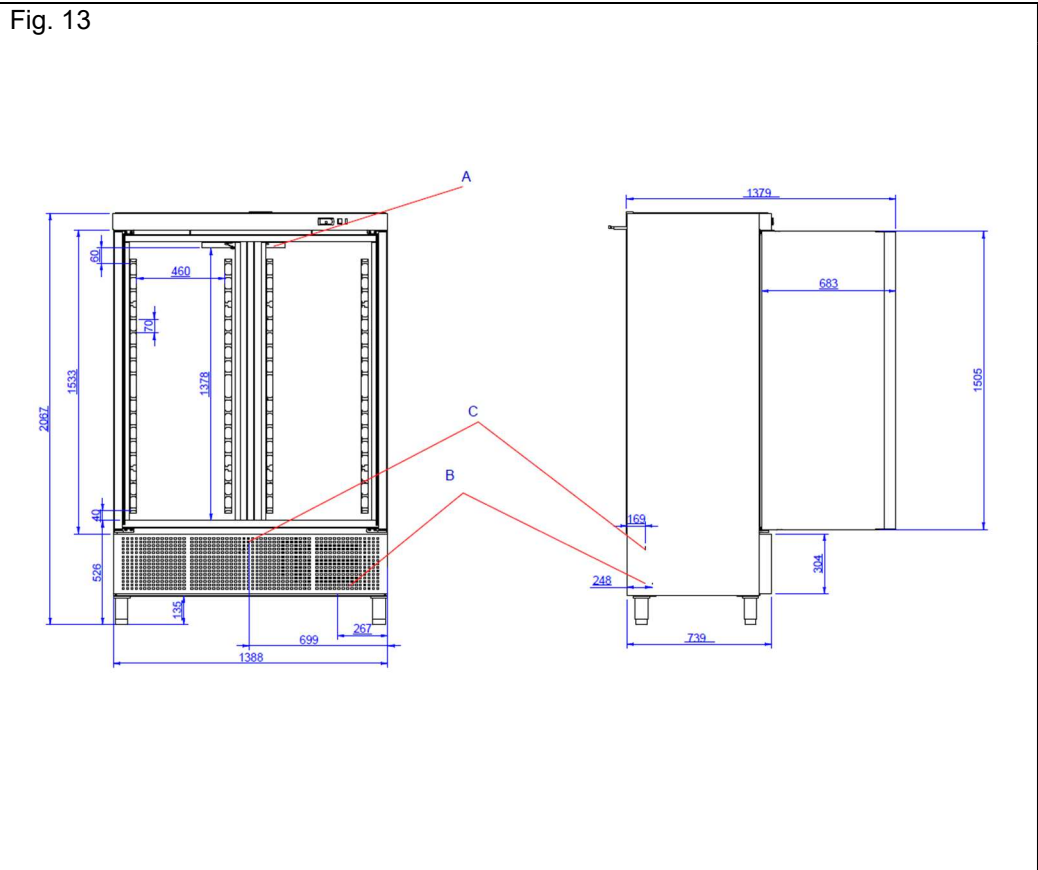

3-4 PUERTAS  
 3-4 PORTES  
 3-4 DOORS  
 3-4 TÜREN  
 3-4 PORTE  
 3-4 DRZWI  
 3-4 DEUREN  
 3-4 OVEA  
 3-4 DÖRRAR  
 3-4 DØRE  
 3-4 أبواب

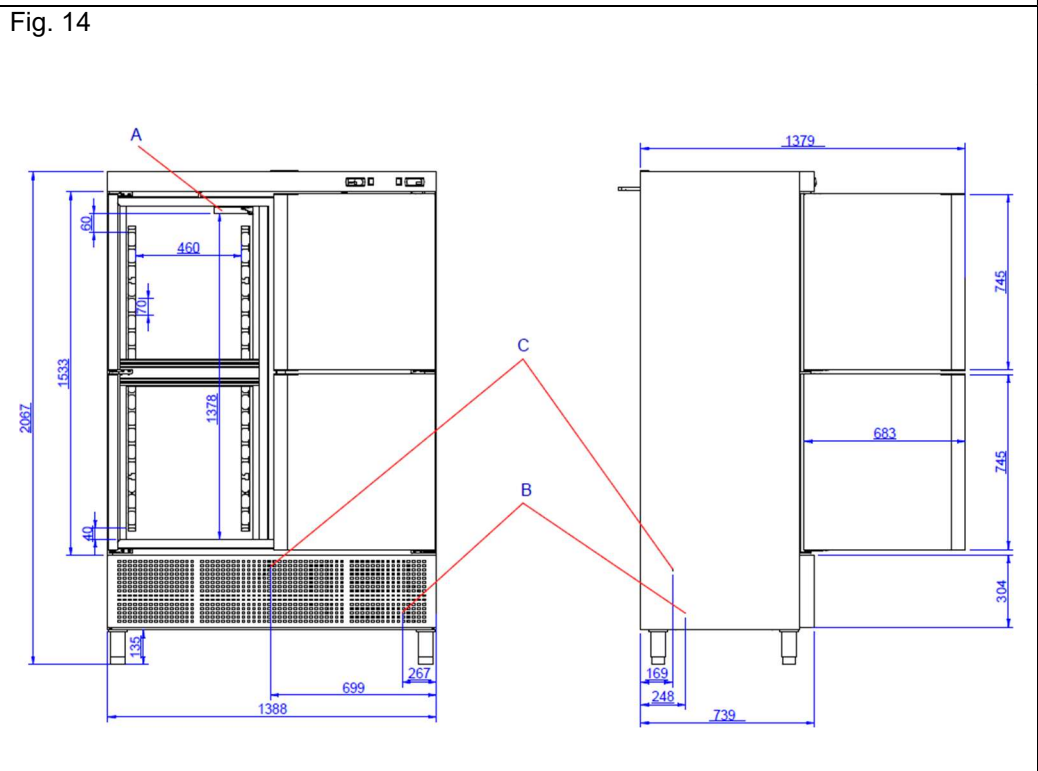

PTHC-PASTRY (HC: R290)

PTHC1  
 1 PUERTA  
 1 PORTE  
 1 DOOR  
 1 TÜR  
 1 PORTA  
 1 DRZWI  
 1 DEUR  
 1 OVI  
 1 DÖRR  
 1 DØR

باب 1

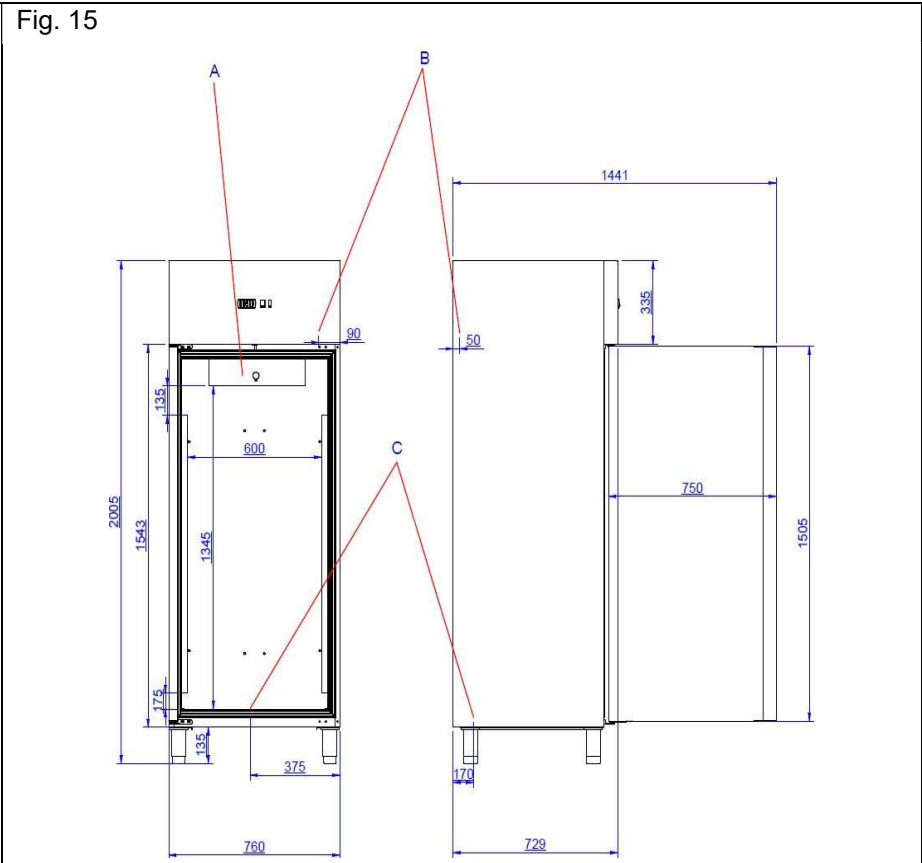

FSHC- FISH (HC: R290)

FSHC

1 PUERTA  
 1 PORTE  
 1 DOOR  
 1 TÜR  
 1 PORTA  
 1 DRZWI  
 1 DEUR  
 1 OVI  
 1 DÖRR  
 1 DØR

باب 1

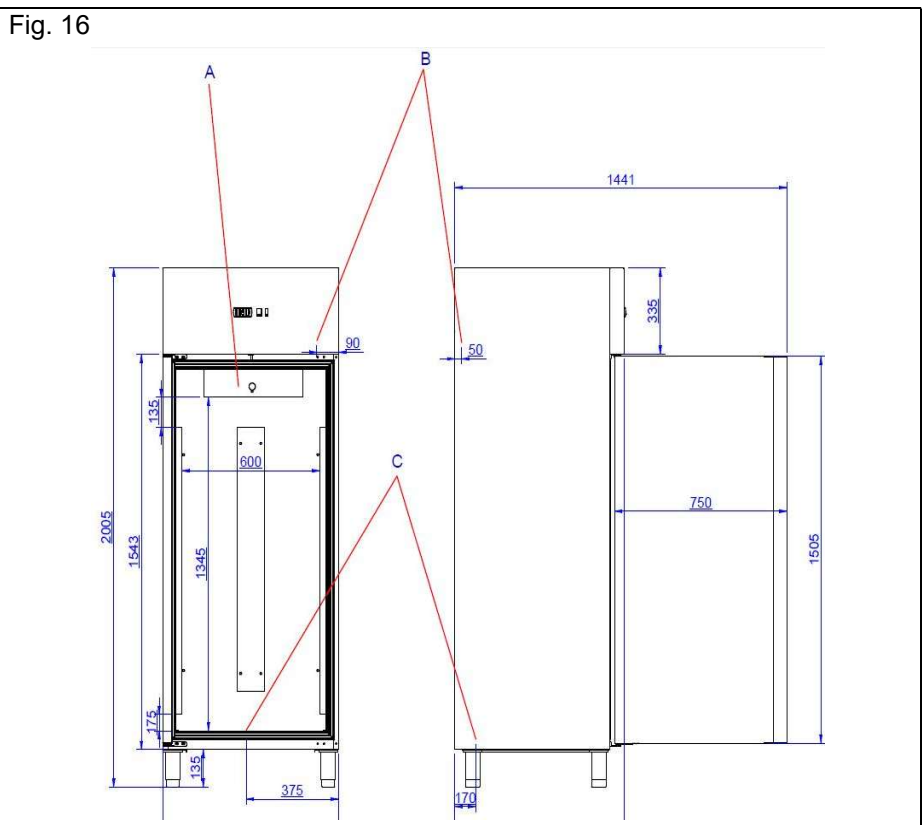

COLOCACION DE ARMARIO EN SALA (mm)  
POSE D'ARMOIRE EN SALLE (mm)  
LOCATION OF CABINET IN THE ROOM(mm)  
PLACERING AV SKÅP I RUMMET (mm)  
PLACERING AV SKÅP I RUMMET (mm)

AUFSTELLUNG DES KÜHLSCHRANKS IM RAUM (mm)  
POSIZIONAMENTO DELL'ARMADIO NELLA SALA (mm)  
UMIESZCZENIE SZAFY W POMIESZCZENIU (mm)  
KYLÄSÄILYTYSKAAPIN SIJOITTAMINEN (mm)  
موقع الخزانة في الغرفة (مم)

Fig. 17

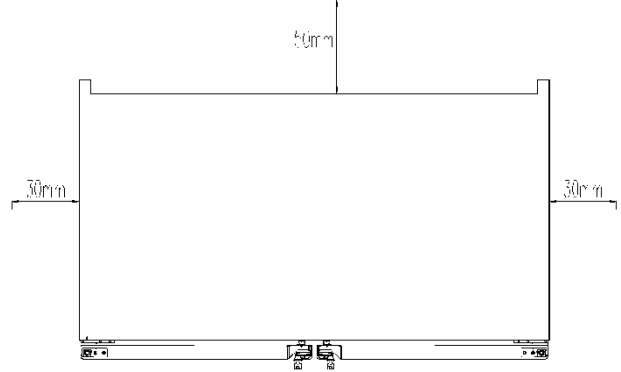
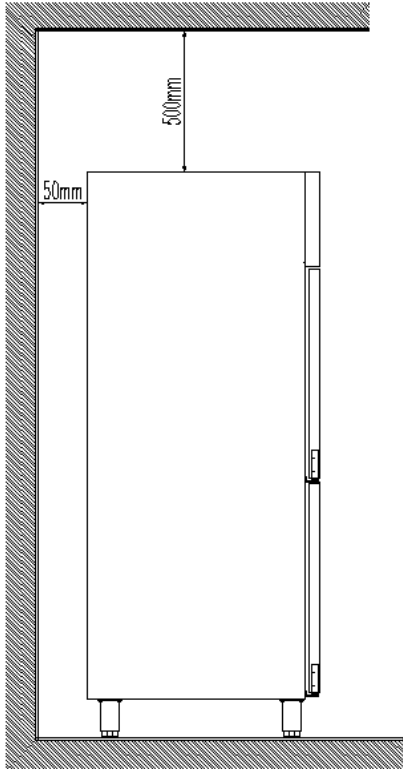

**CARACTERISTICAS GENERALES**  
**CARACTÉRISTIQUES GÉNÉRALES**  
**GENERAL CHARACTERISTICS**  
**ALGEMENE KENMERKEN**  
**ALLMÄNNA EGENSKAPER**

**ALLGEMEINE EIGENSCHAFTEN**  
**CARATTERISTICHE GENERALI**  
**CHARAKTERYSTYKA OGÓLNA**  
**YLEISET OMINAISUUDET**  
**GENERELLE EGENSKABER**

الخصائص العامة

| Modelo<br>Modèle<br>Model<br>Modell<br>Modello<br>Model<br>Model<br>Malli<br>Modell<br>Model<br>نموذج | Puertas<br>Portes<br>Doors<br>Türen<br>Porte<br>Drzwi<br>Deur<br>Ovi<br>Dörr<br>Døre<br>ابواب | Temp.<br>درجة<br>الحرارة | Gas<br>Gaz<br>Gas<br>Gas<br>Gas<br>Gaz<br>Gas<br>Kaasu<br>Gas<br>Gas<br>غاز | Intensidad del<br>sonido<br>intensità del suono<br>intensité sonore<br>intensitatea<br>sunetului<br>sound intensity<br>natężenie dźwięku<br>geluidsintensiteit<br>äänen voimakkuus<br>lydintensitet<br>Schallintensität<br>شدة الصوت | W x D x H exterior<br>L x P x H extérieur<br>W x D x H external<br>B x H x T außen<br>W x D x H exterior<br>W x D x H zewnętrzne<br>B x D x H<br>L x S x K ulkomaat<br>B x D x H<br>B x D x H udvendigt<br>شدة الصوت | Peso neto<br>Poids net<br>Weight<br>Nettogewicht<br>Peso netto<br>Masa netto<br>Netto gewicht<br>Nettopaino<br>Nettovikt<br>Vægt<br>الوزن الصافي |                  |     |
|---|---|--------------------------|---|--|--|--|------------------|-----|
| -   | -   | -                        | -   | (dB(A))  | (mm)   | (kg)   |                  |     |
| GN29-071/50P  | 1   | +                        | R290  | 53   | 693 x 826 x 2008   | 124  |                  |     |
| GN29-072/50P  | 2   | +                        | R290  | 53   |  |  |                  |     |
| GN29-071/50N  | 1   | -                        | R290  | 58   |  |  |                  |     |
| GN29-072/50N  | 2   | -                        | R290  | 58   |  |  |                  |     |
| GN29-072/50PP   | 2   | + / +                    | R290  | 55   |  |  |                  |     |
| GN29-072/50PN   | 2   | + / -                    | R290  | 56   |  |  |                  |     |
| GN29-142/50P  | 2   | +                        | R290  | 53   | 1388 x 826 x 2008  | 184  |                  |     |
| GN29-143/50P  | 3   | +                        | R290  | 53   |  |  |                  |     |
| GN29-144/50P  | 4   | +                        | R290  | 53   |  |  |                  |     |
| GN29-142/50N  | 2   | -                        | R290  | 58   |  |  |                  |     |
| GN29-143/50N  | 3   | -                        | R290  | 58   |  |  |                  |     |
| GN29-144/50N  | 4   | -                        | R290  | 58   |  |  |                  |     |
| GN29-142/50PP   | 2   | + / +                    | R290  | 55   |  |  |                  |     |
| GN29-143/50PP   | 3   | + / +                    | R290  | 55   |  |  |                  |     |
| GN29-144/50PP   | 4   | + / +                    | R290  | 55   |  |  |                  |     |
| GN29-142/50PN   | 2   | + / -                    | R290  | 56   |  |  |                  |     |
| GN29-143/50PN   | 3   | + / -                    | R290  | 56   |  |  |                  |     |
| GN29-144/50PN   | 4   | + / -                    | R290  | 56   |  |  |                  |     |
| GNMHC071P   | 1   | +                        | R600a   | 53   | 653 x 800 x 1996   | 151  |                  |     |
| GNMHC072P   | 2   | +                        | R600a   | 53   |  |  |                  |     |
| GNMHC071N   | 1   | -                        | R290  | 58   |  |  |                  |     |
| GNMHC072N   | 2   | -                        | R290  | 58   |  |  |                  |     |
| GNMHC142P   | 2   | +                        | R600a   | 53   | 1318x800x1996  | 190  |                  |     |
| GNMHC143P   | 3   | +                        | R600a   | 53   |  |  |                  |     |
| GNMHC144P   | 4   | +                        | R600a   | 53   |  |  |                  |     |
| GNMHC142N   | 2   | -                        | R290  | 58   |  |  |                  |     |
| GNMHC143N   | 3   | -                        | R290  | 58   |  |  |                  |     |
| GNMHC144N   | 4   | -                        | R290  | 58   |  |  |                  |     |
| GNHC071P  | 1   | +                        | R600a   | 53   |  |  | 653 x 842 x 2040 | 144 |
| GNHC072P  | 2   | +                        | R600a   | 53   |  |  |                  |     |
| GN29071P  | 1   | +                        | R290  | 53   |  |  |                  |     |
| GN29072P  | 2   | +                        | R290  | 53   |  |  |                  |     |
| GNHC071N  | 1   | -                        | R290  | 58   |  |  |                  |     |
| GNHC072N  | 2   | -                        | R290  | 58   |  |  |                  |     |
| GNHC072PP   | 2   | + / +                    | R290  | 55   |  |  |                  |     |
| GNHC072PN   | 2   | + / -                    | R290  | 58   |  |  |                  |     |
| GNHC142P  | 2   | +                        | R600a   | 53   |  |  |                  |     |
| GNHC143P  | 3   | +                        | R600a   | 53   |  |  |                  |     |
| GNHC144P  | 4   | +                        | R600a   | 53   | 1318 x 842 x 2040  | 225  |                  |     |
| GN29142P  | 2   | +                        | R290  | 53   |  |  |                  |     |
| GN29143P  | 3   | +                        | R290  | 53   |  |  |                  |     |
| GN29144P  | 4   | +                        | R290  | 53   |  |  |                  |     |
| GNHC142N  | 2   | -                        | R290  | 58   |  |  |                  |     |
| GNHC143N  | 3   | -                        | R290  | 58   |  |  |                  |     |
| GNHC144N  | 4   | -                        | R290  | 58   |  |  |                  |     |

Tabla 1 / Table 1 / Tableau 1 / Table 1 / Tabelle 1 / Tabella 1 / Tabela 1/ Tabel 1 / Taulukko 1 / Tabell 1/الجدول

| Modelo<br>Modèle<br>Model<br>Modell<br>Modello<br>Model<br>Model<br>Malli<br>Modell<br>Model<br>نموذج | Puertas<br>Portes<br>Doors<br>Türen<br>Porte<br>Drzwi<br>Deur<br>Ovi<br>Dörr<br>Døre<br>أبواب | Temp.<br>درجة<br>الحرارة. | Gas<br>Gaz<br>Gas<br>Gas<br>Gas<br>Gaz<br>Gas<br>Kaasu<br>Gas<br>Gas<br>Gas<br>غاز | Intensidad del<br>sonido<br>intensità del suono<br>intensité sonore<br>intensitatea<br>sunetului<br>sound intensity<br>natężenie dźwięku<br>geluidsintensiteit<br>äänen voimakkuus<br>lydintensitet<br>Schallintensität<br>شدة الصوت | W x D x H exterior<br>L x P x H extérieur<br>W x D x H external<br>W x D x H exterior<br>B x H x T außen<br>W x D x H exterior<br>W x D x H zewnętrzne<br>B x D x H<br>L x S x K ulkomitat<br>B x D x H<br>B x D x H udvendigt<br>شدة الصوت | Peso neto<br>Poids net<br>Weight<br>Nettogewicht<br>Peso netto<br>Masa netto<br>Netto gewicht<br>Nettopaino<br>Nettovikt<br>Vægt<br>الوزن الصافي |
|---|---|---------------------------|--|--|---|--|
| -   | -   | -                         | -  | (dB(A))  | (mm)  | (kg)   |
| GNHC142PP   | 3   | + / +                     | R600a  | 55   | 1318 x 842 x 2040   | 261  |
| GNHC143PP   | 3   | + / +                     | R600a  | 55   |   |  |
| GNHC144PP   | 3   | + / +                     | R600a  | 55   |   |  |
| GNHC142PN   | 2   | + / -                     | R600a / R290   | 58   |   |  |
| SNHC061P  | 1   | +                         | R600a  | 53   | 693 x 739 x 2067  | 115  |
| SNHC062P  | 2   | +                         | R600a  | 53   |   |  |
| SN29061P  | 1   | +                         | R290   | 53   |   |  |
| SN29062P  | 2   | +                         | R290   | 53   |   |  |
| SNHC061N  | 1   | -                         | R290   | 58   |   |  |
| SNHC062N  | 2   | -                         | R290   | 58   |   |  |
| SNHC062PN   | 2   | + / -                     | R290   | 58   |   |  |
| SNHC122P  | 2   | +                         | R600a  | 53   |   |  |
| SNHC123P  | 3   | +                         | R600a  | 53   |   |  |
| SNHC124P  | 4   | +                         | R600a  | 53   |   |  |
| SN29122P  | 2   | +                         | R-290  | 53   | 1388 x 739 x 2067   | 120  |
| SN29123P  | 3   | +                         | R-290  | 53   |   |  |
| SN29124P  | 4   | +                         | R-290  | 53   |   |  |
| SNHC122N  | 2   | -                         | R290   | 58   |   |  |
| SNHC123N  | 3   | -                         | R290   | 58   |   |  |
| SNHC124N  | 3   | -                         | R290   | 58   |   |  |
| SNHC122PN   | 2   | + / -                     | R600a / R290   | 55   |   |  |
| SNHC123PN   | 3   | + / -                     | R600a / R290   | 55   |   |  |
| SHNC124PN   | 4   | + / -                     | R600a / R290   | 55   |   |  |
| PTHC1P  | 1   | +                         | R290   | 53   |   |  |
| FSHC  | 1   | +                         | R290   | 55   | 171   |  |

<sup>1</sup> P: positivo/ positif / positive / positiv / positivo / pozytywny/ Positief/ Positiivinen / Positiv/ إيجابي /

<sup>2</sup> N: negativo/ négatif / negative / negativ / negativo / negatywny/ Negatief / Negatiivinen / Negativ / سلبي /

<sup>3</sup> PN: positivo+ negativo/ positif + négatif / positive+ negative / positiv + negativ / positivo + negativo / pozytywny+ negatywny/ Positief + Negatief / Positiivinen + Negatiivinen / Positiv + Negativ/ positif + negative / إيجابي + سلبي /

<sup>4</sup> PP: positivo+ positivo (2 diferentes)/ positif + positif (2 différent) / positivo+ positivo (2 different) / positiv + negativ (2 verschiedene) / positivo + positivo (2 diversi) / pozytywny + pozytywny (2 różne) / Positief + Positief / Positiivinen + Positiivinen / Negativ + Negativ. PP: positiv+ positiv (2 forskjellige).

PANEL DE CONTROL  
 PANNEAU DE COMMANDE  
 CONTROL PANEL  
 BEDIENINGSPANEEL  
 KONTROLLPANEL  
 الخصائص العامة

BEDIENFELD  
 PANNELLO DI CONTROLLO  
 PANEL STEROWANIA  
 OHJAUSPANEELI  
 KONTROLPANEL

Fig. 18



**E**

Termostato  
 Thermostat  
 Thermostat  
 Thermostat  
 Termostato  
 Termostat  
 Thermostaat  
 Termostaatti  
 Thermostat  
 الحرارة

**F**

Interruptor  
 Interrupteur  
 On/ off switch  
 Schalter  
 Interruttore  
 Przełącznik  
 Aan/Uit-schakelaar  
 Päälle/pois-kytkin  
 PÄ/AV-Knapp  
 مفتاح تشغيل / إيقاف

Fig. 19

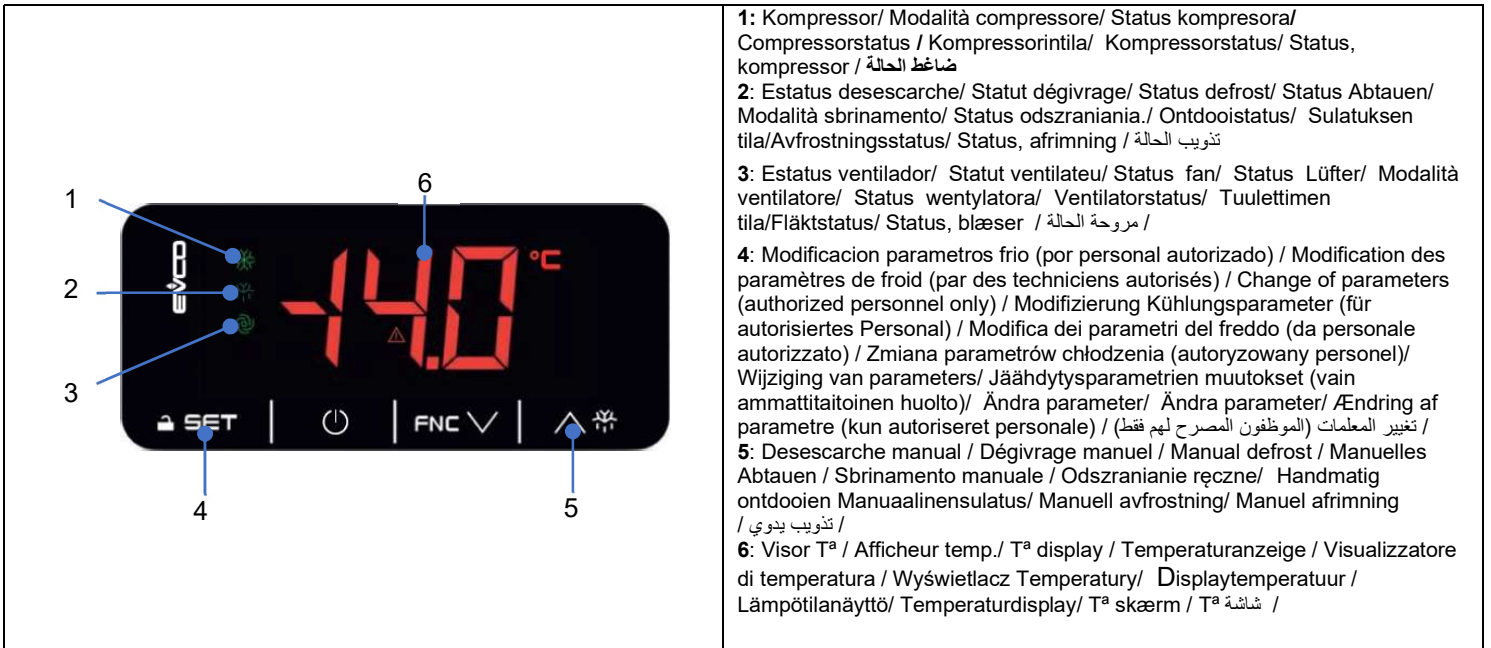

- 1: Kompressor/ Modalità compressore/ Status kompresora/ Compressorstatus / Kompressorintila/ Kompressorstatus/ Status, kompressor / ضاغط الحالة
- 2: Estatus desescarche/ Statut dégivrage/ Status defrost/ Status Abtauen/ Modalità sbrinamento/ Status odszraniania./ Ontdooistatus/ Sulatuksen tila/Avfrostningsstatus/ Status, afrimning / تنويب الحالة
- 3: Estatus ventilador/ Statut ventilateu/ Status fan/ Status Lüfter/ Modalità ventilatore/ Status wentylatora/ Ventilatorstatus/ Tuulettimen tila/Fläktstatus/ Status, blæser / مروحة الحالة /
- 4: Modificacion parametros frio (por personal autorizado) / Modification des paramètres de froid (par des techniciens autorisés) / Change of parameters (authorized personnel only) / Modifizierung Kühlungsparameter (für autorisiertes Personal) / Modifica dei parametri del freddo (da personale autorizzato) / Zmiana parametrów chłodzenia (autoryzowany personel)/ Wijziging van parameters/ Jäähdytysparametrien muutokset (vain ammattitaitoinen huolto)/ Ändra parameter/ Ändra parameter/ Ændring af parametre (kun autoriseret personale) / تغيير المعلمات (الموظفون المصرح لهم فقط) /
- 5: Desescarche manual / Dégivrage manuel / Manual defrost / Manuelles Abtauen / Sbrinamento manuale / Odszranianie ręczne/ Handmatig ontdooien Manuaalinsulatus/ Manuell avfrostning/ Manuel afrimning / تنويب يدوي /
- 6: Visor T<sup>a</sup> / Afficheur temp./ T<sup>a</sup> display / Temperaturanzeige / Visualizzatore di temperatura / Wyświetlacz Temperatury/ Displaytemperatuur / Lämpötilanäyttö/ Temperaturdisplay/ T<sup>a</sup> skærm / شاشة T<sup>a</sup> /

## 1. ÍNDICE

---

|       |  |    |
|-------|--|----|
| 1.    | ÍNDICE.....                                | 16 |
| 2.    | INFORMACIÓN Y ADVERTENCIAS GENERALES ..... | 17 |
| 3.    | DATOS DEL PRODUCTO.....                    | 18 |
| 3.1   | Características generales.....             | 18 |
| 4.    | INSTRUCCIONES DE INSTALACIÓN.....          | 19 |
| 4.1   | Desembalaje.....                           | 19 |
| 4.2   | Emplazamiento y nivelación.....            | 19 |
| 4.3   | Limpieza.....                              | 20 |
| 4.3.1 | Limpieza.....                              | 20 |
| 4.3.2 | Limpieza del Condensador.....              | 20 |
| 4.4   | Conexión eléctrica.....                    | 20 |
| 4.5   | Conexión del desagüe.....                  | 20 |
| 4.6   | Reciclaje.....                             | 21 |
| 5.    | INSTRUCCIONES DE USO Y MANTENIMIENTO ..... | 22 |
| 5.1   | Funcionamiento.....                        | 22 |
| 5.1.1 | Simbología del panel de mando.....         | 22 |
| 5.1.2 | Encendido de la máquina.....               | 22 |
| 5.1.3 | Desbloquear el teclado.....                | 22 |
| 5.1.4 | Eliminación de escarcha manual.....        | 22 |
| 5.1.5 | Luz del dispositivo (si procede).....      | 22 |
| 5.1.6 | Cambie los ajustes de temperatura.....     | 22 |
| 5.1.7 | Funcionamiento de la máquina.....          | 22 |
| 5.1.8 | Apagado de la máquina.....                 | 23 |
| 5.2   | Consejos útiles.....                       | 24 |
| 5.2.1 | Mantenimiento.....                         | 24 |
| 5.2.2 | No uso prolongado.....                     | 24 |
| 6.    | ANOMALÍAS, ALARMAS Y AVERÍAS .....         | 25 |
| 6.1   | Alarmas.....                               | 25 |
| 7.    | RECICLAJE DEL PRODUCTO.....                | 26 |

## 2. INFORMACIÓN Y ADVERTENCIAS GENERALES

Este manual ha sido creado para facilitar la completa comprensión del funcionamiento, instalación y mantenimiento de la máquina. En la información y las advertencias necesarias para una correcta instalación y uso del aparato están disponibles, así como de información acerca de las características y posibilidades que ofrece, a fin de que se pueda aprovechar todo el potencial a su disposición.



**ANTES DE PROCEDER A LA PUESTA EN SERVICIO DEL APARATO, LEER DETENIDAMENTE LAS INSTRUCCIONES DE ESTE MANUAL.**

**Conservar este manual en lugar seguro para futuras consultas.**

**En caso de venta o cesión de la máquina, suministrar este manual al nuevo usuario.**



**CET APPAREIL EST DESTINÉ À UN USAGE PROFESSIONNEL ET NE DOIT ÊTRE UTILISÉ QUE PAR UN PERSONNEL QUALIFIÉ. ESTE APARATO NO ESTÁ DISEÑADO PARA SER UTILIZADO POR PERSONAS (INCLUIDOS NIÑOS) CON CAPACIDADES FÍSICAS, SENSORIALES O MENTALES REDUCIDAS. LOS NIÑOS NO DEBEN JUGAR CON LOS APARATOS.**

- El emplazamiento y la instalación, así como reparaciones o transformaciones, deben realizarse siempre por un **TÉCNICO AUTORIZADO**, atendiendo a la reglamentación en vigor en cada país, no haciéndose responsable el fabricante por una mala instalación de la misma.
- La instalación, ajuste incorrecto, el servicio ó el mantenimiento inapropiados del aparato así como la manipulación del mismo pueden provocar tanto daños materiales como lesiones.
  - Si su máquina ha sufrido alguna avería llame al **Servicio de Asistencia Técnica**.
  - **NO** trate de repararlo usted mismo o personal no cualificado ni autorizado.
  - Utilice repuestos originales, de lo contrario quedara sin efecto la garantía.
- Para realizar operaciones de mantenimiento es preciso desconectar el armario refrigerado de la corriente eléctrica mediante el dispositivo de desconexión/interruptor general.
- **NO** utilice para su limpieza productos abrasivos, corrosivos, ácidos, disolventes y detergentes a base de cloro, ya que dañarían al aparato.



No cargar el armario por encima o por delante del nivel de carga. En caso de no tener pegatina de nivel de carga no obstruir la entrada y salida de aire del evaporador con productos o alimentos.



**EL INCUMPLIMIENTO DE ESTAS NORMAS O EL USO INDEBIDO DEL APARATO EXIME AL FABRICANTE DE CUALQUIER GARANTÍA O RECLAMACIÓN POSIBLE.**

### 3. DATOS DEL PRODUCTO

Todos los aparatos disponen de placa de características que identifica el aparato e indica las características técnicas del mismo, está ubicada en uno de los laterales de la máquina. No retire la placa del aparato.

Explicación de la placa matrícula que acompaña su mueble.

|   |                   |   |  |
|---|-------------------|---|--|
| CE <sup>12</sup>                                  |                   | 19000000                                    |  |
| Made in EU <sup>1</sup>                           |                   |   |  |
| MOD   | x <sup>2</sup>    | SN  | 810111111 <sup>3</sup> 2018/06                                     |
| 230V <sup>4</sup>                                 | 50Hz <sup>5</sup> | 1N  | 0,9 A <sup>6</sup> IPX5  |
| Pot. Frigorífica<br>Refrig. Capacity <sup>7</sup> | 309 W             | Lámpara<br>Lamp                             | 0 Descarche<br>Defrost   |
| Calefactor<br>Heater                              | 0                 | Clase Climat.<br>Climate Class <sup>4</sup> | Temp. <sup>8</sup>   |
| Peso Neto<br>Net Weight                           | 144 KG            | Agente Expandente<br>Blowing Agent          | CO2 Condensación<br>Condensation <sup>9</sup>                      |
| PCA<br>GWP  | 3                 | Refrigerant                                 | R-600a <sup>10</sup> Carga Refrig.<br>Refrig. Weight <sup>11</sup> |
|   |                   |   | 98 g   |

| NÚMERO | DESCRIPCIÓN                    |
|--------|--------------------------------|
| 1      | FABRICANTE                     |
| 2      | MODELO                         |
| 3      | N.º SERIE                      |
| 4      | TENSIÓN DE TRABAJO             |
| 5      | WATIOS DE POTENCIA FRIGORÍFICA |
| 6      | FRECUENCIA                     |
| 7      | WATIOS DE POTENCIA FRIGORÍFICA |
| 8      | CLASE CLIMÁTICA (N=4)          |
| 9      | RANGO DE TRABAJO               |
| 10     | TIPO DE GAS REFRIGERANTE       |
| 11     | GRAMOS DE GAS REFRIGERANTE     |
| 12     | NORMATIVA                      |

Nota: Esta placa es a modo de ejemplo.

Mencione las características indicadas al contactar con el servicio técnico.

#### 3.1 Características generales

El armario adquirido está concebido para la conservación de bebidas y alimentos.

Le aconsejamos no introducir alimentos o recipientes calientes, así como productos químicos, corrosivos o medicamentos, y evitar el uso inadecuado del mueble.

Dependiendo del armario que usted haya adquirido, podemos establecer distintas clasificaciones, en función de la temperatura a conseguir:

|  |  |
|--|--|
| <b>REFRIGERACIÓN<br/>(0°C a +8°C)</b>                      | Están preparados para la conservación de productos frescos o alimentos precocinados durante cortos períodos de tiempo, así como la refrigeración de bebidas. |
| <b>MANTENIMIENTO DE<br/>PESCADOS (-4 a -1° C.)</b>         | Para mantenimiento de pescado fresco recubierto de hielo durante cortos períodos de tiempo   |
| <b>MANTENIMIENTO DE<br/>CONGELADOS<br/>(-17 a -21° C.)</b> | Conservan productos previamente ultracongelados durante largos períodos de tiempo (Hasta seis meses).  |

Los límites de funcionamiento establecidos para el armario de clase climática 4 son:

| Entorno                     | Límites |
|-----------------------------|---------|
| Temperatura ambiente (°C)   | +38°C   |
| Temperatura de condensación | +54°C   |
| Humedad relativa (%)        | 60%     |

Para conocer las dimensiones del equipo adquirido, consulte Figuras 1 al 16 (Página 3-10) y consulte la tabla 1 para conocer las características generales del mismo.

## 4. INSTRUCCIONES DE INSTALACIÓN



El emplazamiento y la instalación, así como reparaciones o transformaciones, deben realizarse siempre por un **TÉCNICO AUTORIZADO**, atendiendo a la reglamentación en vigor en cada país.

La instalación, ajuste incorrecto, el servicio ó el mantenimiento inapropiados del aparato así como la manipulación del mismo pueden provocar tanto daños materiales como lesiones.

### 4.1 Desembalaje

Desembale la máquina y compruebe que no haya sufrido ningún daño en el transporte, de lo contrario notifíquelo inmediatamente a su proveedor y al transportista. En caso de duda no utilice la máquina hasta haber analizado el alcance de los daños.



**Los elementos del embalaje (plásticos, poliuretano expandido, grapas, etc....) no deben dejarse al alcance de los niños, pues tienen un peligro potencial.**

El armario no se debe de volcar. En caso de necesidad, algunos armarios se pueden volcar por la cara que está indicada en el embalaje. Sí no se indica, no se puede volcar. Hay que esperar mínimo 2 horas desde que se colocó en posición vertical para su puesta en marcha. El manejo de la máquina debe realizarse con carretilla elevadora o similar para no dañar la estructura de la máquina. Transportar la máquina hasta el lugar donde se debe instalar y posteriormente desembalarla.

Los elementos utilizados para el embalaje son totalmente reciclables, con lo que deben tirar en su contenedor correspondiente.

### 4.2 Emplazamiento y nivelación

La zona donde se ubique el armario debe estar despejada y limpia, evitando que el ventilador del equipo frigorífico absorba materiales que luego son depositados en el aleteado del condensador, reduciendo la eficiencia del sistema.

Retirar el palet, cuidando de no provocar golpes en el mueble. Ahora se puede nivelar el armario, roscando o desenroscando las patas. Cuando esté nivelado se puede retirar el film de protección del acero inoxidable usando algún objeto no punzante, no usar un cutter ya que podría arañar el acero.

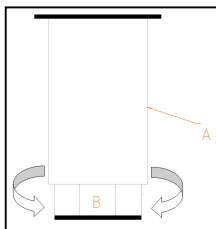

A: CUERPO DE LA PATA

B: ROSCA:

Girar a la derecha para bajar el mueble

Girar a la izquierda para elevar el mueble

El armario, en su colocación definitiva, debe quedar retirado de la pared por su respaldo 50mm y por sus laterales 30mm, y 500mm del techo según se indica en Figura 17.

Si la máquina va con ruedas asegúrese de colocar el equipo en una superficie plana.

En la puesta en marcha asegurarse de que no hay ninguna fuente de calor cercana.

Para el perfecto funcionamiento de los elementos que componen el sistema frigorífico, es importantísimo que las tomas de aire, tanto del ventilador ubicado en el interior del armario como el acceso de aire al condensador no estén taponadas.

No instalar el armario a la intemperie.

No introducir elemento alguno por las rejillas de protección de ventiladores o zona del equipo frigorífico.

## 4.3 Limpieza

### 4.3.1 Limpieza

La primera limpieza se debe realizar con agua y detergente neutro. Una vez limpio y seco, introducir los accesorios en los lugares adecuados, según preferencias.

La limpieza de la parte exterior del mueble, recomendamos a diario, se debe efectuar con un trapo húmedo y siguiendo el sentido del esmerilado del acero inoxidable. No se debe utilizar nunca sustancias abrasivas o con contenido en cloro.

Aclarar con agua limpia, evitando chorros de agua directos.

### 4.3.2 Limpieza del Condensador

La grasa y el polvo acumulados en el condensador reducen la capacidad de refrigeración y aumentan los costes de funcionamiento. Por lo tanto - dependiendo del tipo de suciedad- limpie las costillas del condensador con una aspiradora, escoba de mano o cepillo aproximadamente cada 2 meses. Durante la limpieza, tenga cuidado de no dañar las costillas ni los tubos de cobre. Los daños mecánicos pueden anular la garantía.

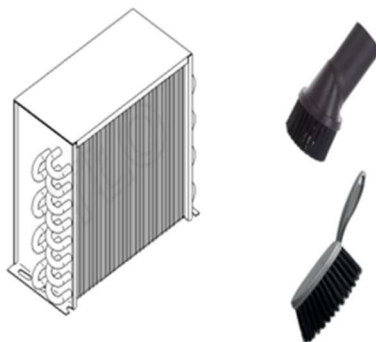

## 4.4 Conexión eléctrica

La conexión eléctrica del aparato debe hacerse siempre por un TÉCNICO AUTORIZADO.

Se deberán tener en cuenta las normas legales vigentes en cada país en materia de conexiones a la red eléctrica.



- Verificar que la tensión y frecuencia de la red corresponde a la que se indica en la placa de características.
- Es imprescindible que la instalación eléctrica donde se vaya a conectar el armario disponga de TOMA DE TIERRA, así como de la debida protección de magnetotérmico y diferencial (Se aconseja de 30 mA).
- Comprobar que la sección de la toma de alimentación sea la adecuada para el consumo que va a soportar.
- La toma de corriente ha de ser tipo Schuko ya que la manguera que incorpora su armario es de ese tipo (también llamada tipo F o también llamada CEE 7/4"), con bornes de 4,8mm. y toma de tierra. Está prohibido alargar dicha manguera de entrada corriente por su seguridad. Además, los armarios, bajo pedido, se entregan con mangueras entrada corriente tipo H (Inglaterra) y tipo B (América)
- Si en la instalación de la máquina detecta algún fallo, hágalo saber a su proveedor inmediatamente.



**No cumplir con las especificaciones del fabricante o una instalación inadecuada, exime al mismo de cualquier responsabilidad, no haciéndose responsable de los daños personales, o materiales que pudiera sufrir la máquina.**

Consulte la placa de características que identifica el aparato para conocer las características eléctricas de su equipo. Apartado 3.

Existen versiones a 230V 50Hz y 230V 60Hz. Verificar intensidades en placa matrícula.

## 4.5 Conexión del desagüe

En los armarios de pescado, la manguera de desagüe del armario hay que conectarla a la red de desagües general. La colocación se hará según normativa. Consultar Figuras 1 - 16 para conocer la ubicación del desagüe.

## 4.6 Reciclaje

---

El embalaje de este producto está formado por:

- Palet de madera.
- Cartón.
- Fleje de polipropileno.
- Polietileno expandido.



Todos los embalajes utilizados en el empaquetado de esta máquina, son reciclables, con lo que la eliminación correcta de estos productos contribuirá a la conservación del medio ambiente. Para mayor información sobre el reciclaje de estos productos, diríjase a la oficina competente del organismo local. Deseche estos materiales con arreglo a las normas vigentes.

## 5. INSTRUCCIONES DE USO Y MANTENIMIENTO

---



**ANTES DE PROCEDER A LA PUESTA EN SERVICIO DEL APARATO, LEER DETENIDAMENTE LAS INSTRUCCIONES DE ESTE MANUAL.**



**ESTE ES UN APARATO EXCLUSIVAMENTE PARA USO PROFESIONAL, Y DEBE SER UTILIZADO POR PERSONAL CUALIFICADO.**

### 5.1 Funcionamiento

---

A continuación se mostrará los pasos a seguir para operar con el armario frigorífico, mostrando todas las posibilidades de funcionamiento que dispone.

#### 5.1.1 Simbología del panel de mando

---

En panel de control esta compuesto por un interruptor de encendido y de un termostato. En la Figura 18 y 19 podrá observar los detalles del mismo.

#### 5.1.2 Encendido de la máquina

---

- Una vez limpio el interior del mueble, enchufar a la red eléctrica y poner el interruptor en ON o en I, el interruptor ha de estar iluminado.
- La temperatura del termostato indica la temperatura del aire del interior del armario.
- A los tres minutos después del encender el interruptor, la señal del compresor en marcha ha de iluminarse permanentemente hasta que el equipo alcance la temperatura de corte.
- La temperatura que aparece en el visor de temperatura al principio será la temperatura ambiente. Conforme funcione la máquina, si las puertas están cerradas, irá bajando hasta el valor de régimen.
- En armarios negativos se ha previsto un descarche a las dos horas desde la puesta en marcha.
- Es necesario que el frigorífico funcione hasta alcanzar la temperatura de trabajo, antes de proceder a la carga del género.

#### 5.1.3 Desbloquear el teclado

---

- Toque el botón **SET** y manténgalo pulsado durante al menos 1 segundo hasta que aparezca la comunicación "UnL".

#### 5.1.4 Eliminación de escarcha manual

---

- Comprueba si el teclado no está bloqueado
- Pulse el botón de descongelación y manténgalo pulsado durante 2 segundos hasta que aparezca el icono de descongelación en la pantalla.

#### 5.1.5 Luz del dispositivo (si procede)

---

- Toque el botón de la luz

#### 5.1.6 Cambie los ajustes de temperatura

---

- Comprueba si el teclado no está bloqueado
- Toque el botón **SET**.
- Ajuste los valores de temperatura deseados pulsando las teclas ARRIBA y ABAJO menos de 15s. El rango para los congeladores es de -22 a -16 y para los frigoríficos de 0 a +8 grados centígrados.
- Toque de nuevo el botón **SET** para finalizar o no haga nada al menos durante 15s para guardar los nuevos ajustes.

#### 5.1.7 Funcionamiento de la máquina

---

El armario que usted ha adquirido está concebido para la conservación de bebidas y alimentos. Se aconseja seguir estos puntos:

- 1) Para obtener un mejor rendimiento, evitar la colocación de alimentos calientes en el interior del frigorífico, así como bebidas cuyo envase no esté cerrado.
- 2) No introducir como productos químicos, corrosivos o medicamentos, y evitar el uso inadecuado del mueble.
- 3) Proteger los alimentos y sus aromas mediante algún sistema de cierre estanco o plástico alimentario, colocarlos de tal forma que permitan una buena circulación del aire.
- 4) No introducir los alimentos sin protección para evitar posibles oxidaciones del equipo.
- 5) Evitar en la medida de lo posible la apertura frecuente de puertas, y sobre todo, no dejarlas abiertas.

- 6) No cargar el armario por encima o por delante del nivel de carga. En caso de no tener pegatina de nivel de carga no obstruir la entrada y salida de aire del evaporador con productos o alimentos.



- 7) Interrupción momentánea de la alimentación eléctrica. Si la interrupción no supera los 20 minutos, no es necesario tomar ninguna precaución, sólo evitar abrir las puertas en la medida de lo posible, al objeto de evitar la pérdida de temperatura. Si la interrupción se prolonga más de los 20 minutos citados, hay que comprobar que los alimentos no sobrepasan los puntos críticos, vigilar que no estén alterados y evitarla apertura de puertas.

Las temperaturas máximas para que los alimentos no se empiecen a deteriorar son:

| Tipo de mueble              | Temperatura máxima en el producto |
|-----------------------------|-----------------------------------|
| Refrigeración               | + 10° C                           |
| Pescado                     | + 2 C                             |
| Mantenimiento de congelados | - 15°C                            |

- 8) El agua del desencharche es dirigido mediante una tubería a una cubeta de evaporación detrás del condensador, donde el agua se evapora con el calor del condensador.

Precauciones:

- 1) Queda garantizada la estabilidad, incluso con las puertas abiertas, aunque queda totalmente prohibido apoyarse en ellas.
- 2) No es aconsejable cargar las parrillas y cajones con mas de 40kg, debiendo en todo caso, estar la carga uniformemente repartida.
- 3) Esta totalemnte prohibido sentarse o apoyarse en los cajones.
- 4) En caso de avería, no está permitido acercarse al frigorífico descalzo, con el suelo mojado o con las manos húmedas.

### 5.1.8 Apagado de la máquina

Poner el interruptor en OFF o en O para apagar el armario frigorífico, el interruptor dejará de estar iluminado.

## 5.2 Consejos útiles

---

Leer atentamente los consejos útiles que a continuación se muestran para poder aprovechar todo el potencial que el armario frigorífico dispone.

### 5.2.1 *Mantenimiento*

---

Realice las operaciones de limpieza pertinentes para que su máquina tenga una vida útil duradera.

- Limpie la máquina de residuos al final de cada jornada laboral. Antes de realizar cualquier operación de limpieza, hay que proceder a desconectar el aparato de la toma de corriente, y colocar el interruptor general en posición OFF o 0. Los armarios van provistos de desagüe para facilitar su limpieza, así como la eventual salida de líquidos procedentes de los alimentos. Durante la operación de limpieza es imprescindible quitar el tapón del desagüe y limpiar éste, para evitar la obstrucción por arrastre de elementos sólidos. Se pretende que los líquidos que pueda haber no se estancuen.
- No utilice productos abrasivos, corrosivos, ácidos, detergentes a base de cloro, disolventes o derivados de gasolinas para su limpieza.
- No limpiar la máquina con chorros de agua a presión.
- Limpieza del condensador: Al limpiar se tendrá cuidado de no doblar las aletas de aluminio del condensador, ya que de hacerlo, no pasaría el aire y no condensaría, provocando serios daños al equipo y quedando fuera de garantía su reparación.
- Tomar las precauciones necesarias antes de acceder a la zona de la unidad condensadora, por la existencia de temperaturas elevadas en algunos elementos, y el consiguiente riesgo de quemaduras.
- Comprobar que las puertas cierran perfectamente.
- Si necesita cambiar algún cable nunca debe disminuir la sección del cable cambiado.
- La tapa interior de la instalación eléctrica del cuadro de mando es importantísima, si ha de desmontarla, cuando vuelva a montarla ha de dejarla estanca, como estaba.
- Dos veces al año llame al servicio técnico para que le realice las revisiones pertinentes:
  - Revisión del estado de las juntas.
  - Revisión del estado de los componentes.
- Conexión del cable de alimentación tipo Y si el cable de alimentación está dañado, debe ser sustituido por el fabricante, por su servicio posventa o por personal cualificado similar con el fin de evitar un peligro.

### 5.2.2 *No uso prolongado*

---

En el caso de no tener la máquina en funcionamiento durante un periodo largo de tiempo (vacaciones, cierre temporal,...) tenga en cuenta estas directrices:

- Limpie la máquina intensamente.
- Desconecte el interruptor general de suministro eléctrico.

## 6. ANOMALÍAS, ALARMAS Y AVERÍAS

A continuación se mostrarán los pasos a seguir en el caso de suceder alguna anomalía o error de funcionamiento. En la siguiente tabla se enumeran las posibles causas y las posibles soluciones. En caso de duda o de que no sea capaz de solucionar el error, póngase en contacto con el servicio técnico.



**No manipule los componentes eléctricos Ud. Mismo ya que hay peligro de muerte debido a que los componentes están bajo tensión de red.**

| ANOMALÍA                           | POSIBLE CAUSA                                  | SOLUCIÓN   |
|------------------------------------|--|--|
| <b>El frigorífico no funciona</b>  | No hay corriente                               | Comprobar que llega corriente al frigorífico observando que el interruptor general está encendido.   |
| <b>Temperatura insuficiente</b>    | Ubicación del frigorífico                      | Comprobar que no existe cerca una fuente de calor.   |
|                                    | Parámetros termostato                          | Comprobar que el punto de corte del termostato está en un valor cercano a 0°C en frigoríficos y -20 °C en congeladores. Para comprobarlo pulse la tecla "set" de su termostato una vez y suéltelo.<br>   |
|                                    | Temperatura ambiente                           | Comprobar que la temperatura ambiente no esté por encima de +32°C en los armarios de congelación y +38°C en armarios de refrigeración y conservación de pescados. Estas son las máximas temperaturas de funcionamiento garantizadas.   |
|                                    | Ubicación del género en el armario frigorífica | Comprobar que la carga de género está perfectamente colocada, sin taponar las salidas de aire del ventilador interior, y que el tiempo transcurrido desde que se ha colocado es suficiente para enfriar los productos.   |
|                                    | Cierre de la puerta                            | Comprobar que las puertas cierran correctamente  |
|                                    | Limpieza del condensador                       | Comprobar que el condensador está limpio: Ha de tener presente que cuanto más limpio esté el equipo frigorífico, más ahorro de energía, en especial el aleteado del condensador. La frecuencia vendrá determinada en función de las características del local. En caso de estar sucio ha de llamar al servicio técnico para su limpieza. |
| <b>Ruidos extraños o excesivos</b> | Mala nivelación y mal cierre de las puertas    | Comprobar la nivelación del mueble y que las puertas cierran bien  |
|                                    | Rozamiento con zona móvil del frigorífico      | Comprobar que no haya ningún objeto rozando con algún elemento móvil del frigorífico.  |



**NOTA: si se produce una avería no presente en la tabla, contacte con su servicio de asistencia técnica. El fabricante se reserva el derecho de modificar las características sin previo aviso.**

### 6.1 Alarmas

| Código de alarma | Descripción  | Reiniciar  | Corregir (servicio)  |
|------------------|--|------------|--|
| Pr1              | alarma de sonda de armario                         | automático | - toque una tecla para silenciar la alarma<br>- comprobar P0               |
| Pr2              | alarma de la sonda del evaporador                  | automático | - compruebe la integridad de la sonda<br>- compruebe la conexión eléctrica |
| dFd              | alarma de tiempo límite de eliminación de escarcha | manual     | - toque una tecla<br>- compruebe d2, d3 y d11                              |

## 7. RECICLAJE DEL PRODUCTO

---



La norma Europea 2012/19/EU sobre la eliminación de aparatos eléctricos y electrónicos, indica que los electrodomésticos no deben ser eliminados de la misma manera que los desechos sólidos urbanos. Los aparatos en desuso se deben recoger separadamente para optimizar el porcentaje de recuperación y reciclaje de los materiales que los componen e impedir potenciales daños para la salud y el medio ambiente. El símbolo de la papelera tachada se encuentra en todos los productos para recordar la obligación de recolección separada. Para mayor información sobre la correcta eliminación de los electrodomésticos, los poseedores de los mismos podrán dirigirse al servicio público responsable o a los revendedores.

## 1. INDEX

---

|  |    |
|--|----|
| 1. INDEX.....                            | 27 |
| 2. GENERAL INFORMATION AND WARNINGS..... | 28 |
| 3. PRODUCT DETAILS.....                  | 29 |
| 3.1 General characteristics.....         | 29 |
| 4. INSTALLATION INSTRUCTIONS.....        | 30 |
| 4.1 Removal of packaging.....            | 30 |
| 4.2 Positioning and levelling.....       | 30 |
| 4.3 Cleaning.....                        | 31 |
| 4.3.1 Cleaning.....                      | 31 |
| 4.3.2 Condenser cleaning.....            | 31 |
| 4.4 Electrical connection.....           | 31 |
| 4.5 Drainage connection.....             | 31 |
| 4.6 Recycling.....                       | 31 |
| 5. USE AND MAINTENANCE INSTRUCTIONS..... | 33 |
| 5.1 Operation.....                       | 33 |
| 5.1.1 Control panel symbols.....         | 33 |
| 5.1.2 Switching on the machine.....      | 33 |
| 5.1.3 Unlocking the keyboard.....        | 33 |
| 5.1.4 Manual defrosting.....             | 33 |
| 5.1.5 Device light (if applicable).....  | 33 |
| 5.1.6 Changing temperature settings..... | 33 |
| 5.1.7 Performance of the machine.....    | 33 |
| 5.1.8 Switch off the machine.....        | 34 |
| 5.2 Useful tips.....                     | 35 |
| 5.2.1 Maintenance.....                   | 35 |
| 5.2.2 Prolonged non use.....             | 35 |
| 6. FAULTS, ALARMS AND BREAKDOWNS.....    | 36 |
| 6.1 Alarms.....                          | 36 |
| 7. RECYCLING THE PRODUCT.....            | 37 |

## 2. GENERAL INFORMATION AND WARNINGS

---

This manual has been created to help you understand the operation, installation and maintenance of the machine. It contains all the necessary information and warnings to ensure that the appliance is installed and used correctly, together with information about the characteristics and possibilities offered, so that you may enjoy your machine to the full.



**BEFORE STARTING THE APPLIANCE, PLEASE READ THE INSTRUCTIONS CONTAINED IN THIS MANUAL CAREFULLY.**

**The manual should be kept safely to hand for future reference.**

**If the machine is sold or transferred, please pass the manual to the new user.**



**THIS APPLIANCE IS EXCLUSIVELY FOR PROFESSIONAL USE, AND SHOULD ONLY BE USED BY QUALIFIED PERSONNEL. THIS APPLIANCE IS NOT INTENDED FOR USE BY PERSONS (INCLUDING CHILDREN) WITH REDUCED PHYSICAL, SENSORY OR MENTAL CAPABILITIES. THE CHILDREN SHOULD NOT PLAY WITH THE APPLIANCES.**

- The positioning and installation, and all repairs or modifications, should always be carried out by an **AUTHORIZED TECHNICIAN**, in accordance with the applicable legislation of the country. The manufacturer does not accept liability if the machine is incorrectly installed.
- The installation, incorrect adjustment, inappropriate maintenance or use of the appliance may cause material damages and injuries.



- If your machine breaks down, please call the Technical Service Centre.
- Unqualified or unauthorized personnel must **NOT** try to repair the machine
- Use of spare parts other than original parts will cancel the guarantee.
- During all maintenance operations, the refrigerator must be disconnected from the main power supply at the mains power switch.
- Abrasive or corrosive products, acids, solvents and chlorine-based detergents must **NOT** be used to clean the appliance, as this may damage the components.



Do not load the cabinet above or in front of the load level. If there is no charge level sticker, do not obstruct the evaporator air inlet and outlet with products or food



**FAILURE TO COMPLY WITH THESE INSTRUCTIONS OR THE INCORRECT USE OF THE APPLIANCE SHALL RELIEVE THE MANUFACTURER OF ANY OBLIGATIONS REGARDING THE GUARANTEE OR POSSIBLE CLAIMS.**

### 3. PRODUCT DETAILS

All the appliances have a specification plate which identifies it and indicates its technical characteristics; it is located on one side of the machine. Don't remove the specifications plate from the unit.

Brief introduction to the plate stuck to the machine:

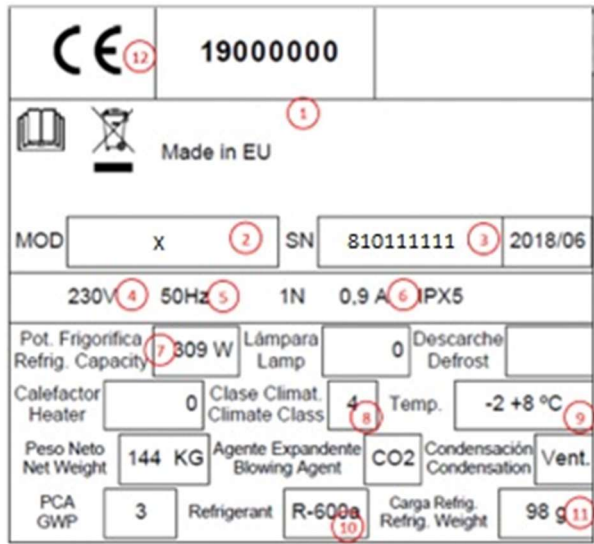

| NUMBER | DESCRIPTION             |
|--------|-------------------------|
| 1      | MANUFACTURER            |
| 2      | MODEL                   |
| 3      | SERIAL NUMBER           |
| 4      | VOLTAGE                 |
| 5      | FREQUENCY               |
| 6      | CURRENT                 |
| 7      | REFRIGERATION POWER (W) |
| 8      | CLIMATIC CLASS (N=4)    |
| 9      | WORKING TEMPERATURE     |
| 10     | GAS TYPE                |
| 11     | GAS (gr)                |
| 12     | NORMATIVE               |

Note: This plate is an example; reality might differ slightly from it.

These details should be given when the technical service is called.

#### 3.1 General characteristics

Acquired device is designed to preserve drinks and food.

We recommend to avoid putting hot food or containers, chemical, corrosive products or medicines inside the refrigerator, and avoiding the incorrect use of the unit.

Depending on the temperature that machine performs, it can be classified into the following families:

|   |   |
|---|---|
| <b>CHILLER<br/>(+ 8 to 0°C)</b>         | Machines to keep fresh or previously cooked food for short periods. Also used to chill drinks |
| <b>FISH DEPARTMENT<br/>(-4 to -1°C)</b> | For keeping fish covered in ice fresh for short periods of time.                              |
| <b>FREEZER<br/>(-17 a -21°C)</b>        | Machines to keep food frozen for long periods. (up to 6 months)                               |

The machine is designed to work under climate class 4 that consist of following conditions:

| Environmental conditions  | Limits |
|---------------------------|--------|
| Dry bulb temperature (°C) | +38°C  |
| Condensing temperature    | +54°C  |
| Relative Humidity (%)     | 60%    |

Check Figure 1 to 16 (Page 3-10) to know the dimensions of the machine and table 1 for the general characteristics.

## 4. INSTALLATION INSTRUCTIONS



The location and installation, as well as all kind of repairs and transformation, always must be carried out by an **AUTHORIZED TECHNICIAN**, according to the regulation in force in each country

Installation, incorrect adjustment, service or unappropriated maintenance of the device, as well as a wrong handling of it, may cause both material damages and injuries.

### 4.1 Removal of packaging

Remove packaging from the machine and check if any damage during transportation. If any damage is observed, immediately notify the supplier and the transport company. In the event of doubt, do not use the machine until the problem has been assessed.



**Packaging (plastic, expanded polyurethane, staples, etc...) must not be left in the reach of children, they are a potential hazard.**

The cabinet should not be overturned. If necessary, some cabinets can be overturned by the side that is indicated on the packaging. If not indicated, it cannot be overturned. Wait at least 2 hours to turn the machine on since the machine is placed in the right location.

The machine should be moved using a fork-lift truck or similar to avoid damage to the structure. Transport the machine to the installation location and then remove packaging.

All the packaging can be recycled. Dispose of packaging correctly.

### 4.2 Positioning and levelling

Make sure the place to store the machine is free and clean, avoiding the fan absorbing the dust nearby which might block the condenser reducing the efficiency of the machine.

Remove the pallet carefully, avoiding any scratch to the machine. Level the machine by using the adjustable feet. Once the machine is levelled, pill the protective film off by using a no sharp knife to avoid scratches in the stainless steel.

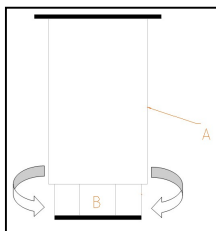

A: BODY OF THE FEET

B: THREAD:

Rotate clock wise to lower down the machine.

Rotate counter- clock wise to elevate the machine.

The cabinet, once it is located definitively, backside must be placed 50mm from the wall, 30mm from sides lateral and 500mm from the ceiling as it is indicated in Fig.17.

If the machine is provided with castors, make sure the floor is totally flat.

In the commissioning make sure there is no any heat source nearby.

For an optimum performance of the equipment, it is really important that all air intakes, both in the fan located inside the chamber and in the condenser, are not clogged.

Do not install the device outdoors.

Do not introduce any element from the fan protector or in the refrigeration equipment area.

## 4.3 Cleaning

### 4.3.1 Cleaning

First cleaning must be carried out with water and neutral detergent. Once clean and dry, insert the accessories in the appropriate places, as you prefer.

We recommend cleaning the outside of the unit daily with a damp cloth and following the direction of the stainless steel's honing. Abrasive substances or those containing chlorine must not be used.

Rinse with clean water, avoiding direct water jets.

### 4.3.2 Condenser cleaning

Grease and dust at the condenser reduce the cooling capacity and rise the running costs. Therefore depending on fouling factor – clean condenser aluminum fins with vacuum cleaner, hand broom, or brush approx. every 2 months. During cleaning be careful to not damage the ribs or copper tubes. Mechanical damages may cause warranty void.

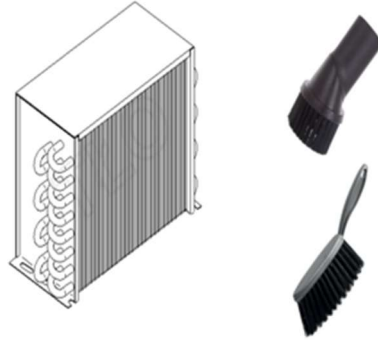

## 4.4 Electrical connection

Electrical connection must be carried out by an AUTHORISED TECHNICIAN

The legal standards in force in each country regarding connection to the mains should be taken into account.



- Check that the mains voltage corresponds to that indicated on the nameplate.
- It is essential that the electrical installation where the cabinet is going to be connected has an EARTHING SOCKET, in addition to the appropriate magneto-thermal switch and differential protection (we recommend 30 mA)
- The appliance must be earthed using a differential protector. The manufacturer will not be held liable for damage originated by failure to observe this requirement.
- The cross-section of the power cable must be suitable for the rated current of the machine.
- The plug should be Schuko type with grounding and terminals of 4.8mm (F type) . It is forbidden to enlarge the plug for your safety. As optional, the equipment can be supplied with British type plugs (H type) or American type plugs (B type).
- If any faults are observed during the installation, the supplier should be notified immediately.



**The manufacturer will not be held liable for any personal or material damage to the machine resulting from incorrect installation or failure to comply with the manufacturer's specifications.**

The electric specifications of the machine are shown in the specification plate. Section 3. There are 230V 50Hz and 230V 60 Hz versions, with the currents on the nameplate

## 4.5 Drainage connection

In fish storage cabinet, drainage hose of the cabinet should be connected to the water drainage network. Check figures 1 - 16 to see the position of the drainage.

## 4.6 Recycling

The product packaging consists of:

- A wooden pallet.
- Cardboard.
- A polypropylene band.
- Expanded polyethylene.



All the packaging used around the machine can be recycled; The correct disposal of these products will help to protect the environment. For further information regarding the recycling of these products, please refer to the relevant office of the local body. Dispose of these materials in accordance with current legislation.

## 5. USE AND MAINTENANCE INSTRUCTIONS

---



**BEFORE STARTING THE APPLIANCE, PLEASE READ THE INSTRUCTIONS CONTAINED IN THIS MANUAL CAREFULLY.**



**THE APPLIANCE IS EXCLUSIVELY FOR PROFESSIONAL USE, AND SHOULD ONLY BE USED BY QUALIFIED PERSONNEL.**

### 5.1 Operation

---

The steps required to optimize the operation of your machine are shown below, with all the available options.

#### 5.1.1 Control panel symbols

---

The control panel has an On/ Off switch and one thermostat. In the Figure 18 and 19 you can see them in detail.

#### 5.1.2 Switching on the machine

---

- Once the machine is clean, connect the machine to the energy supply and turn the switch into ON position. The light will on.
- The thermostat displays the temperature inside the cabinet.
- Three minutes after switching ON the machine, the signal of the compressor will light on until the device reaches set point temperature.
- In the beginning the temperature of the displayed will be ambient one. After some time, if the doors are closed, the temperture will descend till the set temperature.
- In freezer cabinets the machine is set to make defrosting two hours after the start up.
- It is recommended to reach the set temperature before loading the cabinet.

#### 5.1.3 Unlocking the keyboard

---

- Touch  **SET** buton and hold it for minimum 1s until "UnL" communicate appears.

#### 5.1.4 Manual defrosting

---

- Check if the keyboard isn't locked
- Touch defrosting button and hold it for 2s until Defrosting icon appeared on the display. 





#### 5.1.5 Device light (if applicable)

---

- Touch the light button 

#### 5.1.6 Changing temperature settings

---

- Check if the keyboard isn't locked
- Touch  **SET** button.
- Using UP  and DOWN  buttons in time shorter then 15s set the desire temperature values. Range for freezers is -22 to -16 and for refrigerators 0 to +8 celcius degrees.
- Touch  **SET** button again to end or do nothing at least for 15s to save new settings.

#### 5.1.7 Performance of the machine

---

This machine is desgigned for an optimum preservation of beverage and food. Therefore follow below advises:

- 1) In order to reach a proper performance, do not store warm products as well as beverage whose container is not correctly closed.
- 2) Avoid storage of chemical products, corrosive staff or drugs.
- 3) Protect the food and the smells with a sealed package. Store the product allowing and optimum air circulation.
- 4) Do not store unprotected/ unpacked food to avoid rust in the device.
- 5) As far as possible, avoid continuous opening of the doors and above all do not leave them open.
- 6) Do not load the cabinet above or in front of the load level. If there is no charge level sticker, do not obstruct the evaporator air inlet and outlet with products or food



- 7) Momentary power interruption. If the interruption does not exceed 20 minutes, no need to take any precautions, avoid opening the doors only to the extent possible, in order to avoid loss of temperature. If the interruption lasts more than 20 minutes, check that food does not exceed the critical temperature, check that they are not altered and avoid opening the door  
Maximum temperatures so that food are not deteriorated are as follows:

| Type of equipment | Maximum T <sup>a</sup> of the device |
|-------------------|--------------------------------------|
| Chiller           | + 10° C                              |
| Fish              | + 2°C                                |
| Freezer           | - 15°C                               |

- 8) The water of the defrost is directed by a pipe to the evaporation tray in the back side of the container, where water is evaporated with the heat of the condenser.

Precautions:

- 1) Stability is guaranteed, even with open doors, but it is forbidden to stand on them.
- 2) Is not recommended to load Internal grids and trays over 40 kg. The load must be evenly distributed.
- 3) It is complete forbidden to sit or lean over the drawers.
- 4) In case of breakdown, it is not allowed to approach the refrigerator barefoot, wet soil or wet hands.

#### **5.1.8 Switch off the machine**

---

Put the switch in OFF or in O position to switch off the machine, the light will off.

## 5.2 Useful tips

---

Read carefully the below advices so as to reach the full potential of the refrigeration cabinet.

### 5.2.1 Maintenance

---

Carry out necessary cleaning operation in order to enlarge the service life of the machine.

- Remove any waste from the machine at the end of each day. Before cleaning the machine, unplug the machine from the electricity supply and put the switch in OFF or O position. The cabinets include a drainage in the bottom of refrigerated chamber, to help the cleaning operation, as well as the eventual output of liquids from food. During the cleaning operation it is essential to remove the drain plug and clean it, to prevent clogging by solid elements. It prevents accumulated liquids from stagnating.
- Do not use abrasive, corrosive or acid products, chlorine-based detergents, solvents or petrol derivatives to clean the machine.
- Do not use pressurized water to clean the machine.
- Take precautions before accessing to the unit condenser zone, due to the high temperatures there might be risk of burns
- Cleaning the condenser: During cleaning, avoid any bending of the condenser aluminum fins. It could affect on the condenser air circulation, causing serious damage to the equipment, being the repair out of warranty in that case.
- Check that the doors close perfectly.
- If any change of wires is needed, do not change for a lower section one
- The assembly of the electrical installation cover in the control panel is important. If disassembling is needed, it must be tightened back as it was.
- Twice a year call the technical service to carry out the relevant revisions:
  - Review of the status of the joints.
  - Review of the state of the components.
- Y-type power cord connection if the wire is damaged, it should be replaced by the manufacturer, its after sales service department or by some authorized personnel to avoid any damage to the equipment or personnel.

### 5.2.2 Prolonged non use

---

If the machine is kept out of service for a long period of time (holidays, temporary closure...), please observe the following:

- Clean the equipment carefully.
- Switch off the mains power supply.

## 6. FAULTS, ALARMS AND BREAKDOWNS

The steps to be followed in the event of a fault or operating error are described below. The possible causes and possible solutions are listed in the following table. In the event of doubt, or if you are unable to resolve the problem, please contact the technical service.



**Do not handle electrical components, as there is a risk of death as the components are under network voltage**

| FAULT                            | POSSIBLE CAUSE                                    | SOLUCIÓN   |
|----------------------------------|---|--|
| <b>The machine does not work</b> | There is no power supply.                         | Check whether the circuit breaker has been triggered. If there is light in the switch the machine is powered.  |
| <b>Insufficient temperature</b>  | Location of the equipment                         | Check there is not a heat source nearby  |
|                                  | Thermostat parameters                             | Check the set temperature of the thermostat is around 0°C in refrigerators and -20 °C in freezers. Push "set" button to check it.<br>                        |
|                                  | Ambient temperature                               | Check that ambient temperature is below +32°C in freezer cabinets and +38 °C in refrigerators and fish storage cabinets. These are devices guaranteed maximum working temperature  |
|                                  | Door closing                                      | Check that the doors close correctly   |
|                                  | Food distribution inside the machine              | Check that food does not block the air ventilation and the time elapsed from the time the food is stored inside the cabinet is enough for cooling the products.  |
|                                  | Cleaning of the condenser                         | Check that the condenser is clean. Consider that the cleaner the refrigerator is the more energy will be saved. The cleaning frequency will depend on the conditions of the location. In case the condenser is dirty call after sales service. |
| <b>Strange or loud noise</b>     | Incorrect levelling and bad closing of the doors. | Check the levelling and good closing of the doors.   |
|                                  | Friction in the movable zones                     | Check there is nothing in touch with the movable elements of the refrigerator.   |



**NOTE: If a fault occurs and is not listed in the above table, please call the technical service. The manufacturer reserves the right to modify the technical characteristics with prior warning.**

Together with this manual, it is supplied the instructions of the thermostat.

### 6.1 Alarms

| Alarm code | Description            | Reset     | To correct (service)                                     |
|------------|------------------------|-----------|--|
| Pr1        | cabinet probe alarm    | automatic | - touch a key to silent the alarm<br>- check P0          |
| Pr2        | evaporator probe alarm | automatic | - check probe integrity<br>- check electrical connection |
| dFd        | defrost timeout alarm  | manual    | - touch a key<br>- check d2, d3 and d11                  |

## 7. RECYCLING THE PRODUCT

---



The European Directive 2012/19/EU relating to Waste Electrical and Electronic Equipment (WEEE) states that household appliances should not be disposed of using the normal solid urban waste cycle. Exhausted appliances should be collected separately in order to optimise the cost of re-using and recycling the materials inside the machine, while preventing potential damage to the atmosphere and to public health. The crossed-out dustbin is marked on all products to remind the owner of their obligations regarding separated waste collection. For more information, relating to the correct disposal of household appliances, owners should contact their local authorities or appliance dealer.

## 1. SOMMAIRE

---

|       |  |    |
|-------|--|----|
| 1.    | SOMMAIRE .....                                     | 38 |
| 2.    | INFORMATIONS ET AVERTISSEMENTS GÉNÉRAUX .....      | 39 |
| 3.    | CARACTÉRISTIQUES DU PRODUIT .....                  | 40 |
| 3.1   | Caractéristiques générales .....                   | 40 |
| 4.    | INSTRUCTIONS D'INSTALLATION .....                  | 41 |
| 4.1   | Déballage .....                                    | 41 |
| 4.2   | Pose et mise à niveau .....                        | 41 |
| 4.3   | Nettoyage .....                                    | 42 |
| 4.3.1 | Nettoyage .....                                    | 42 |
| 4.3.2 | Nettoyage du condenseur .....                      | 42 |
| 4.4   | Raccordement électrique .....                      | 42 |
| 4.5   | Connexion de l'évacuation .....                    | 43 |
| 4.6   | Recyclage .....                                    | 43 |
| 5.    | INSTRUCTIONS D'UTILISATION ET DE MAINTENANCE ..... | 44 |
| 5.1   | Fonctionnement .....                               | 44 |
| 5.1.1 | Symboles du panneau de commande .....              | 44 |
| 5.1.2 | Allumage d'appareil .....                          | 44 |
| 5.1.3 | Déverrouiller le clavier .....                     | 44 |
| 5.1.4 | Dégivrage manuel .....                             | 44 |
| 5.1.5 | Lumière du dispositif (le cas échéant) .....       | 44 |
| 5.1.6 | Modification des paramètres de température .....   | 44 |
| 5.1.7 | Fonctionnement de l'appareil .....                 | 44 |
| 5.1.8 | Arrêt de l'appareil .....                          | 45 |
| 5.2   | Conseils utiles .....                              | 45 |
| 5.2.1 | Maintenance .....                                  | 45 |
| 5.2.2 | Absence prolongée d'utilisation .....              | 46 |
| 6.    | ANOMALIES, ALARMES ET PANNES .....                 | 47 |
| 6.1   | Alarmes .....                                      | 47 |
| 7.    | RECYCLAGE DU PRODUIT .....                         | 48 |

## 2. INFORMATIONS ET AVERTISSEMENTS GÉNÉRAUX

Le présent manuel a été créé pour faciliter la compréhension totale du fonctionnement, de l'installation et de la maintenance de l'appareil. Il contient des informations et des avertissements nécessaires à l'installation et à l'utilisation correcte de l'appareil, mais également des informations concernant les caractéristiques et les possibilités qu'offre l'appareil, afin que vous puissiez profiter pleinement de tout le potentiel à votre disposition.



**AVANT DE PROCÉDER À LA MISE EN SERVICE DE L'APPAREIL, MERCI DE LIRE ATTENTIVEMENT LES INSTRUCTIONS DE CE MANUEL.**

**Conservez ce manuel en lieu sûr pour le consulter ultérieurement.**

**En cas de vente ou de cession de l'appareil, transmettez ce manuel au nouvel utilisateur.**



**CET APPAREIL EST DESTINÉ À UN USAGE PROFESSIONNEL ET NE DOIT ÊTRE UTILISÉ QUE PAR UN PERSONNEL QUALIFIÉ. CET APPAREIL N'EST PAS DESTINÉ À ÊTRE UTILISÉ PAR DES PERSONNES (Y COMPRIS LES ENFANTS) AYANT DES CAPACITÉS PHYSIQUES, SENSORIELLES OU MENTALES RÉDUITES. LES ENFANTS NE DOIVENT PAS JOUER AVEC LES APPAREILS.**

- L'emplacement et l'installation, ainsi que les réparations ou transformations, doivent toujours être réalisés par un **TECHNICIEN AUTORISÉ**, dans le respect de la réglementation en vigueur. Le fabricant ne se tient pas pour responsable d'une mauvaise installation de l'appareil.
- L'installation, le réglage correct, le dépannage ou la maintenance inappropriés de l'appareil ainsi que sa manipulation peuvent provoquer des dégâts matériels et des blessures.

- Si votre appareil a subi une panne quelconque, appelez le **Service d'Assistance Technique**.
- N'essayez **PAS** de le réparer vous-mêmes ou de le faire faire par du personnel non qualifié et non autorisé.
- Utilisez des pièces de rechange d'origine car, dans le cas contraire, la garantie ne s'appliquera pas.



- Pour réaliser des opérations de maintenance, il est indispensable de déconnecter l'armoire réfrigérée du courant électrique grâce au dispositif de déconnexion/interrupteur général.
- N'utilisez **PAS** de produits abrasifs, corrosifs, acides ou dissolvants ni de détergents à base de chlore pour le nettoyage car ils pourraient abîmer l'appareil.



Ne chargez pas l'armoire au-dessus ou devant le niveau de chargement. S'il n'y a pas d'autocollant de niveau de charge, n'obstruez pas l'entrée et la sortie d'air de l'évaporateur avec des produits ou des aliments.



**LE NON-RESPECT DE CES NORMES OU L'UTILISATION INAPPROPRIÉE DE L'APPAREIL LIBÈRE LE FABRICANT DE TOUTE GARANTIE OU RÉCLAMATION POSSIBLE.**

### 3. CARACTÉRISTIQUES DU PRODUIT

Tous les appareils disposent de plaques de caractéristiques qui identifient l'appareil et indiquent ses caractéristiques techniques. Cette plaque se trouve sur l'un des côtés de l'appareil. Ne retirez pas la plaque de l'appareil.

Explication de la plaque d'immatriculation qui accompagne votre appareil.

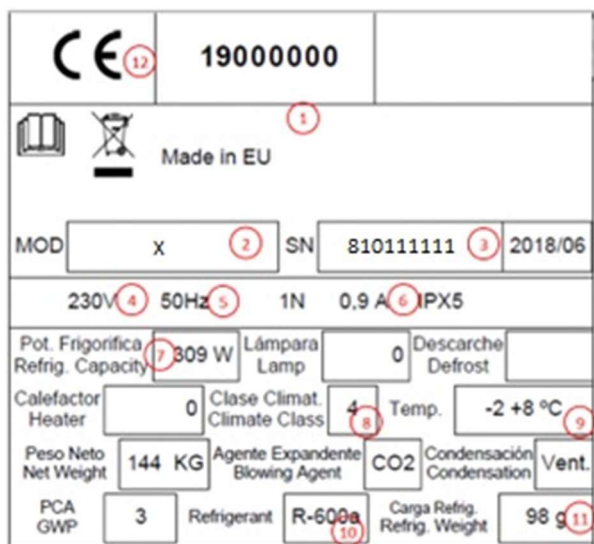

| NUMÉRO | DESCRIPTION                |
|--------|----------------------------|
| 1      | FABRICANT                  |
| 2      | MODÈLE                     |
| 3      | N.º SÉRIE                  |
| 4      | TENSION DE FONCTIONNEMENT  |
| 5      | FRÉQUENCE                  |
| 6      | INTENSITÉ DE COURANT       |
| 7      | PUISSANCE FRIGORIFIQUE (W) |
| 8      | CLASSE CLIMATIQUE (N=4)    |
| 9      | TEMPERATURE DE TRAVAIL     |
| 10     | TYPE DE GAZ RÉFRIGÉRANT    |
| 11     | GRAMMES DE GAZ RÉFRIGÉRANT |
| 12     | NORME                      |

Note : Cette plaque est donnée à titre d'exemple.

Elle contient les caractéristiques à indiquer lorsque vous contactez le service technique.

#### 3.1 Caractéristiques générales

En fonction de l'armoire dont vous avez fait l'acquisition, nous pouvons établir des classifications distinctes, selon la température à atteindre :

|   |  |
|---|--|
| <b>RÉFRIGÉRATION</b><br>(de + 8 à 0°C.)                         | Elles sont préparées pour la conservation de produits frais ou d'aliments pré-cuisinés, durant de courtes périodes de temps, mais aussi pour la réfrigération de boissons. |
| <b>COMPARTIMENT POISSON</b><br>(De -4 à -1°C)                   | Pour la conservation du poisson frais dans la glace sur de courtes périodes  |
| <b>CONSERVATION DE PRODUITS CONGELÉS</b><br>(de - 17 à -21 °C.) | Elles conservent les produits surcongelés pendant de longues périodes de temps (six mois).   |

Les limites de fonctionnement établies de l'armoire de classe climatique 4 sont :

| Environnement               | Limites |
|-----------------------------|---------|
| Température ambiante (°C)   | +38°C   |
| Température de condensation | +54°C   |
| Humidité relative (%)       | 60%     |

Pour connaître les dimensions de l'équipement dont vous avez fait l'acquisition, consultez les figures 1 à 16 (pages 3-10) et le tableau 1 pour en connaître les caractéristiques générales.

## 4. INSTRUCTIONS D'INSTALLATION



L'emplacement et l'installation, ainsi que les réparations ou transformations, doivent toujours être réalisés par un **TECHNICIEN AUTORISÉ**, dans le respect de la réglementation en vigueur dans chaque pays.

L'installation, le réglage correct, le dépannage ou la maintenance inappropriés de l'appareil ainsi que sa manipulation peuvent provoquer des dégâts matériels et des blessures.

### 4.1 Déballage

Déballer l'appareil et vérifiez qu'il ne présente pas de dégât dû au transport ; si c'est le cas, merci d'en informer immédiatement votre fournisseur et le transporteur. En cas de doute, n'utilisez pas l'appareil avant d'avoir analysé l'étendue des dégâts.



**Les éléments d'emballage (plastiques, polyuréthane étiré, pinces, etc.) ne doivent pas être laissés à la portée des enfants car ils peuvent représenter un danger potentiel.**

L'armoire ne doit pas basculer. En cas de nécessité, certaines armoires peuvent être basculées sur la face qui est indiquée sur l'emballage. Si rien n'est indiqué, l'armoire ne peut être basculée. Il est nécessaire d'attendre au moins 2 heures après avoir placé l'armoire en position verticale pour la mettre en marche.

Le maniement de l'appareil doit être réalisé à l'aide d'un chariot élévateur ou équivalent pour ne pas abîmer la structure de l'appareil. Transportez l'appareil jusqu'à son lieu d'installation et procédez ensuite au déballage.

Les éléments d'emballage sont entièrement recyclables et doivent donc être jetés dans le conteneur correspondant.

### 4.2 Pose et mise à niveau

L'espace où est placée l'armoire doit être dégagé et propre, en évitant que le ventilateur de l'équipement frigorifique n'absorbe de matières qui créent ensuite des dépôts sur les palmes du condenseur, réduisant l'efficacité du système.

Retirez la palette, en veillant à ne pas causer de trous sur le meuble. Mettez à présent l'armoire de niveau, en visant et dévissant les pieds. Lorsqu'elle est de niveau, vous pouvez retirer le film de protection de l'acier inoxydable en utilisant un objet non pointu. N'utilisez pas de cutter car cela pourrait rayer l'acier.

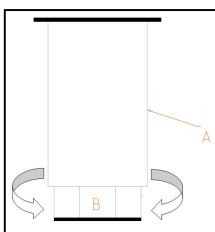

A : CORPS DU PIED

B : VIS :

Tournez vers la droite pour baisser le meuble.

Tournez vers la gauche pour lever le meuble.

L'armoire, à son emplacement définitif, doit être espacée de 50 mm du mur sur l'arrière, de 30 mm sur les côtés et de 500 mm sur le dessus, comme indiqué sur la Figure 17.

Si l'appareil est équipé de roues, assurez-vous de placer l'équipement sur une surface plane.

Lors de la mise en marche, assurez-vous qu'aucune source de chaleur n'est à proximité.

Pour un parfait fonctionnement des éléments composants le système frigorifique, il est de la plus haute importance que les prises d'air ne soient pas bouchées, que ce soit le ventilateur situé à l'intérieur de l'armoire ou l'accès d'air du condenseur. N'installez pas l'armoire à découvert.

N'introduisez aucun élément dans les grilles de protection des ventilateurs ou de la zone de l'équipement frigorifique.

## 4.3 Nettoyage

### 4.3.1 Nettoyage

Ce premier nettoyage doit être réalisé à l'eau claire avec un peu de détergent neutre. Une fois la table bien propre et sèche, y introduire les accessoires adéquats suivant ses goûts.

Nous recommandons de nettoyer quotidiennement le meuble à l'aide d'un chiffon humide, en frottant dans le sens de polissage de l'acier inoxydable. Ne jamais utiliser de substances abrasives ou contenant du chlore.

Rincer à l'eau claire en évitant les jets d'eau directs.

### 4.3.2 Nettoyage du condenseur

La graisse et la poussière au niveau du condenseur réduisent la capacité de refroidissement et augmentent les coûts de fonctionnement. Il est alors nécessaire de nettoyer les nervures du condenseur avec un aspirateur, un balai à main ou une brosse tous les 2 mois environ, suivant le facteur d'encrassement. Une fois la procédure de nettoyage terminée, refermez le panneau avant. Pendant le nettoyage, veillez à ne pas endommager les nervures ou les tubes en cuivre. Les dommages mécaniques peuvent entraîner l'annulation de la garantie.

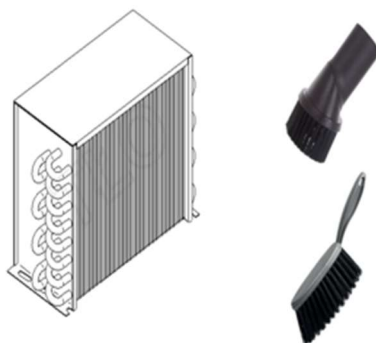

## 4.4 Raccordement électrique

Le raccordement électrique de l'appareil doit toujours être effectué par un **TECHNICIEN AUTORISÉ**. Les normes légales en vigueur dans le pays en matière de raccordements au réseau électrique doivent être respectées.



- Vérifiez que la tension et la fréquence du réseau correspondent à celles indiquées sur la plaque des caractéristiques.
- Il est absolument indispensable que l'installation électrique sur laquelle sera branché le armoire réfrigéré soit pourvue d'une PRISE DE TERRE ainsi que de la protection magnétothermique et du différentiel adéquats (que nous conseillons de 30mA)
- Il est obligatoire de raccorder la terre à l'appareil en utilisant un dispositif de protection différentiel. Le fabricant ne se porte pas responsable pour les dégâts potentiels causés en cas de non-respect de cette exigence.
- Vérifiez que la section d'alimentation est adaptée à la consommation qu'elle va supporter.
- La prise de courant doit être de type Schuko car le câble présent dans son armoire est de ce type (aussi appelé type F ou CEE 7/4"), avec des bornes de 4,8 mm et une prise terre. Pour votre sécurité, il est interdit de rallonger ce câble d'alimentation. Les armoires peuvent également être équipées sur commande de câbles d'alimentation de type H (Angleterre) et type B (Amérique).
- Si, à l'installation de l'appareil, vous détectez tout défaut, faites-le savoir à votre fournisseur immédiatement.



**Ne pas respecter les spécifications du fabricant ou ne pas réaliser une installation adéquate la dispense de toute responsabilité, ne le rendant pas responsable des blessures ou des dégâts matériels sur l'appareil.**

Consultez le plaque de caractéristiques pour connaître les caractéristiques électriques de votre équipement. Section 3.

Il existe des versions à 230V 50Hz et 230V 60Hz. Vérifiez les intensités dans la plaque d'immatriculation.

## 4.5 Connexion de l'évacuation

---

Pour les armoires à poissons, le tuyau d'évacuation de l'armoire doit être raccordé au réseau d'évacuation général. La pose doit être réalisée selon les normes. Consultez les figures 1-17 pour savoir comment installer l'évacuation.

## 4.6 Recyclage

---

L'emballage du produit est composé de :

- Palette en bois.
- Carton.
- Bande de polypropylène.
- Polyéthylène étiré.



Tous les emballages utilisés pour l'emballage de l'appareil sont recyclables ; l'élimination correcte de ces produits contribue à la protection de l'environnement. Pour plus d'informations sur le recyclage de ces produits, adressez-vous au bureau compétent au niveau local. Jetez ces matériaux en respectant les normes en vigueur.

## 5. INSTRUCTIONS D'UTILISATION ET DE MAINTENANCE



AVANT DE PROCÉDER À LA MISE EN SERVICE DE L'APPAREIL, MERCI DE LIRE ATTENTIVEMENT LES INSTRUCTIONS DE CE MANUEL.



CET APPAREIL EST DESTINÉ À UN USAGE PROFESSIONNEL ET NE DOIT ÊTRE UTILISÉ QUE PAR UN PERSONNEL QUALIFIÉ.

### 5.1 Fonctionnement

Les étapes suivantes montrent comment faire fonctionner l'armoire frigorifique mais aussi toutes les possibilités de fonctionnement dont elle dispose.

#### 5.1.1 Symboles du panneau de commande

Le panneau de commande est composé d'un interrupteur d'allumage et d'un thermostat. Vous pouvez consulter ce panneau en détail sur la figure 18 et 19.

#### 5.1.2 Allumage d'appareil

- Une fois que l'intérieur du meuble est nettoyé, branchez-le au réseau électrique et placez l'interrupteur sur ON, l'interrupteur s'allume.
- La température du thermostat indique la température de l'air intérieur de l'armoire.
- Trois minutes après avoir allumé l'interrupteur, la LED de fonctionnement du compresseur doit être allumée en permanence.
- La température qui apparaît sur l'afficheur de température est au début la température ambiante. Si l'appareil fonctionne et que les portes sont fermées, elle baissera jusqu'à la valeur de régime.
- Sur les armoires négatives, un dégivrage de deux heures après la mise en marche est prévu.
- Il est nécessaire que l'unité frigorifique fonctionne jusqu'à atteindre la température de travail, avant de procéder au chargement du produit.

#### 5.1.3 Déverrouiller le clavier

- Appuyez sur la touche  SET et maintenez-la enfoncée pendant au moins 1 seconde jusqu'à ce que le message "UnL" apparaisse.





#### 5.1.4 Dégivrage manuel

- Vérifiez si le clavier n'est pas verrouillé
- Appuyez sur la touche de dégivrage et maintenez-le pendant 2 secondes jusqu'à ce que l'icône de dégivrage apparaisse sur l'écran. 

#### 5.1.5 Lumière du dispositif (le cas échéant)

- Appuyez sur la touche d'éclairage 

#### 5.1.6 Modification des paramètres de température

- Vérifiez si le clavier n'est pas verrouillé
- Appuyez sur la touche  SET.
- En appuyant sur les touches UP  et DOWN  dans un temps inférieur à 15 secondes, réglez les valeurs de température souhaitées. La fourchette pour les congélateurs est de -22 à -16 et pour les réfrigérateurs de 0 à +8 degrés Celsius.
- Appuyez à nouveau sur la touche  SET pour terminer ou ne faites rien pendant au moins 15 secondes pour enregistrer les nouveaux paramètres.

#### 5.1.7 Fonctionnement de l'appareil

L'équipement dont vous avez fait l'acquisition a été conçu pour la conservation de boissons et d'aliments. Nous vous conseillons de :

- 1) Pour obtenir un meilleur rendement, évitez de placer des aliments chauds à l'intérieur de l'unité frigorifique, ainsi que des boissons dont l'emballage n'est pas fermé.
- 2) N'introduisez pas d'aliments ou de récipients chauds, de produits chimiques, corrosifs ou de médicaments et évitez d'utiliser le meuble de manière inadéquate.
- 3) Protégez les aliments et leurs saveurs à l'aide d'un système de fermeture étanche ou de plastique alimentaire, en les plaçant de telle manière qu'une bonne circulation de l'air est possible.
- 4) N'introduisez pas d'aliments sans protection, afin d'éviter les oxydations potentielles de l'équipement.
- 5) Évitez dans la mesure du possible d'ouvrir fréquemment les portes et avant tout de les laisser ouvertes.

- 6) Ne chargez pas l'armoire au-dessus ou devant le niveau de chargement. S'il n'y a pas d'autocollant de niveau de charge, n'obstruez pas l'entrée et la sortie d'air de l'évaporateur avec des produits ou des aliments.



- 7) Interruption momentanée de l'alimentation électrique. Si la coupure ne dépasse pas 20 minutes, il n'est pas nécessaire de prendre quelque précaution ; évitez simplement d'ouvrir les portes dans la mesure du possible, afin d'éviter une perte de température. Si la coupure excède les 20 minutes mentionnées, il est nécessaire de s'assurer que les aliments ne dépassent pas les seuils limites, qu'ils ne s'abîment pas et il faut éviter d'ouvrir les portes.

Les températures maximums au-delà desquelles les aliments commencent à s'abîmer sont :

| Type de meuble                    | Température maximum du produit |
|-----------------------------------|--------------------------------|
| Réfrigération                     | + 10°C                         |
| Poisson                           | +2°C                           |
| Conservation de produits congelés | - 15°C                         |

- 8) L'eau de dégivrage est dirigée grâce au tuyau vers une cuve d'évaporation à l'intérieur du condenseur, où l'eau s'évapore grâce à la chaleur du condenseur.

#### Précautions

- 1) La stabilité est garantie, même quand les portes sont ouvertes mais il est totalement interdit de s'appuyer dessus.
- 2) Il est conseillé de ne pas charger les tables pourvues de tiroirs au-dessus de 40 kg. La charge doit dans tous les cas être uniformément répartie dans chaque tiroir. Il est conseillé de ne pas ouvrir plus d'un tiroir à la fois pour éviter que le meuble ne bascule.
- 3) Il est totalement interdit de s'asseoir ou de s'appuyer sur les tiroirs.
- 4) En cas de panne, il ne faut pas s'approcher de l'unité frigorifique pieds nus, sur un sol humide ou avec les mains mouillées.

#### 5.1.8 Arrêt de l'appareil

Mettez l'interrupteur sur OFF ou ON pour éteindre l'armoire frigorifique. La lumière de l'interrupteur s'éteint.

### 5.2 Conseils utiles

Lisez attentivement les conseils utiles suivants pour profiter au maximum du potentiel dont dispose votre armoire frigorifique.

#### 5.2.1 Maintenance

Réalisez les opérations de nettoyage adéquates pour que votre appareil ait une longue durée de vie.

- Enlevez les résidus de l'appareil à la fin de chaque journée de travail. Avant de réaliser toute opération de nettoyage, il faut débrancher l'appareil de la prise de courant et placer l'interrupteur général sur la position OFF ou O. Les armoires sont équipées d'une évacuation pour faciliter le nettoyage ainsi que la sortie d'éventuels liquides provenant des aliments. Durant l'opération de nettoyage, il est indispensable d'enlever le bouchon d'évacuation et de le nettoyer pour éviter l'obstruction par des éléments solides. Il empêche la stagnation de liquides qui pourraient être présents.
- N'utilisez pas de produits abrasifs, corrosifs, acides, de détergents à base de chlore, de dissolvants ou de dérivés d'essence pour le nettoyage.
- Ne nettoyez pas l'appareil avec un jet d'eau sous pression.
- Nettoyage du condenseur : Lors du nettoyage, il est important de faire attention à ne pas tordre les palmes en aluminium du condenseur, car cela pourrait empêcher le passage de l'air et sa condensation, provoquant de sérieux dégâts sur l'équipement et excluant de la garantie sa réparation.
- Vérifiez que les portes ferment correctement.
- Prenez les précautions nécessaires avant d'accéder à la zone de l'unité de condensation car certains éléments peuvent atteindre des températures élevées et il existe par conséquent un risque de brûlure.

- S'il est nécessaire de changer un câble, la section du câble ne doit jamais être diminuée.
- Le couvercle intérieur de l'installation électrique du panneau de commande est de la plus haute importance ; s'il est nécessaire de le démonter, il faut s'assurer de son étanchéité lorsqu'il est remonté.
- Connexion du cordon d'alimentation de type Y si le câble d'alimentation est abîmé, il doit être remplacé par le fabricant, par son service après-vente ou par du personnel qualifié similaire, afin d'éviter tout danger.

### **5.2.2 Absence prolongée d'utilisation**

---

Si l'appareil ne va pas être utilisé pour une longue période de temps (vacances, fermeture temporaire...), il est nécessaire de suivre les directives suivantes :

- Nettoyez complètement l'appareil.
- Déconnectez l'interrupteur général d'alimentation électrique.

## 6. ANOMALIES, ALARMES ET PANNES

Les étapes suivantes décrivent comment procéder en cas d'anomalie ou d'erreur de fonctionnement. Le tableau suivant énumère les causes et les solutions possibles. En cas de doute ou d'incapacité de résoudre le problème, mettez-vous en contact avec le service technique.



**Ne manipulez pas de composants électriques par vous-mêmes. Il existe un danger de mort car les composants sont sous tension du réseau.**

| ANOMALIE                                  | CAUSE POSSIBLE  | SOLUTION  |
|---|---|---|
| L'appareil frigorifique ne fonctionne pas | Il n'y a pas de courant                                 | Vérifiez que le courant arrive à l'unité frigorifique en regardant si l'interrupteur général est allumé.  |
| Température insuffisante                  | Emplacement de l'unité frigorifique                     | Vérifiez qu'il n'y a pas de source de chaleur à proximité.  |
|   | Paramètres thermostat                                   | Vérifiez que le point de coupure du thermostat est sur une valeur proche de 0°C dans les armoires de réfrigération et -20 dans les armoires de congélation. Pour ce faire, appuyez une fois sur la touche « set » de votre thermostat et relâchez.<br>                          |
|   | Température ambiante                                    | Vérifiez que la température ambiante ne dépasse pas +32°C dans les armoires de congélation et 38°C dans les réfrigérateurs et les armoires de rangement pour poissons. Ce sont les températures de fonctionnement maximales garanties.  |
|   | Emplacement du produit dans la table frigorifique       | Vérifiez que la charge du produit est parfaitement placée, qu'elle n'obstrue pas les sorties d'air du ventilateur intérieur et que le temps écoulé depuis que vous avez placé les aliments est suffisant pour permettre le refroidissement des produits.  |
|   | Fermeture de la porte                                   | Vérifiez que les portes se ferment correctement   |
|   | Nettoyage du condensateur                               | Vérifiez que le condensateur est propre : il faut savoir que plus l'équipement frigorifique est propre, plus il économise de l'énergie, en particulier les palmes du condensateur. La fréquence de nettoyage dépend des caractéristiques du local. Si le condensateur est sale, il est nécessaire d'appeler le service technique pour qu'il procède au nettoyage. |
| Bruits étranges ou excessifs              | Mauvaise mise à niveau et mauvaise fermeture des portes | Vérifiez que le meuble est bien de niveau et que les portes ferment bien.   |
|   | Friction sur les zones mobiles de l'unité frigorifique  | Vérifiez qu'aucun objet ne frotte contre un élément mobile de l'unité frigorifique.   |



**NB : si une anomalie non présente dans ce tableau arrive, contactez votre service d'assistance technique. Le fabricant se réserve le droit de modifier les caractéristiques dans préavis.**

Les instructions du thermostat installé sont jointes au présent manuel, pour une consultation plus détaillée.

### 6.1 Alarmes

| Code d'alarme | Description                                 | Réinitialiser | Corriger (service)   |
|---------------|---|---------------|--|
| Pr1           | l'alarme de la sonde du cabinet             | automatique   | - touchez une touche quelconque pour arrêter l'alarme<br>- vérifier P0   |
| Pr2           | alarme sonde évaporateur                    | automatique   | - vérifier l'intégrité de la sonde<br>- vérifier la connexion électrique |
| dFd           | alarme de dépassement du temps de dégivrage | manuel        | - touchez une touche quelconque<br>- vérifier d2, d3 et d11              |

## 7. RECYCLAGE DU PRODUIT

---



La norme européenne 2012/19/EU concernant le traitement des déchets d'équipements électriques et électroniques indique que les appareils électroménagers ne doivent pas être traités de la même manière que les déchets urbains solides. Les appareils hors d'usage doivent être collectés séparément afin d'optimiser le pourcentage de récupération et de recyclages des matériaux qui les composent et d'éviter les éventuels dégâts sur la santé et l'environnement. Le symbole de poubelle barrée est placé sur tous les produits pour rappeler l'obligation d'une collecte séparée. Pour plus d'information sur le traitement correct des appareils électroménagers, les propriétaires de ce type d'équipements doivent s'adresser au service public compétent ou aux revendeurs.

## 1. INHALT

---

|       |   |    |
|-------|---|----|
| 1.    | INHALT .....                                    | 49 |
| 2.    | ALLGEMEINE INFORMATIONEN UND HINWEISE.....      | 50 |
| 3.    | PROJEKTDATEN .....                              | 51 |
| 3.1   | Allgemeine Eigenschaften .....                  | 51 |
| 4.    | INSTALLATIONSANLEITUNG .....                    | 52 |
| 4.1   | Auspacken .....                                 | 52 |
| 4.2   | Aufstellung und Nivellierung .....              | 52 |
| 4.3   | Reinigung.....                                  | 53 |
| 4.3.1 | Reinigung.....                                  | 53 |
| 4.3.2 | Kondensatorreinigung.....                       | 53 |
| 4.4   | Elektrischer Anschluss.....                     | 53 |
| 4.5   | Abwasseranschluss .....                         | 53 |
| 4.6   | Wiederverwertung.....                           | 54 |
| 5.    | ANWEISUNGEN FÜR BETRIEB UND INSTANDHALTUNG..... | 55 |
| 5.1   | Betrieb.....                                    | 55 |
| 5.1.1 | Symbole auf dem Bedienfeld.....                 | 55 |
| 5.1.2 | Maschine einschalten .....                      | 55 |
| 5.1.3 | Entriegeln der Tastatur .....                   | 55 |
| 5.1.4 | Manuelles Abtauen .....                         | 55 |
| 5.1.5 | Geräteleuchte (falls zutreffend) .....          | 55 |
| 5.1.6 | Ändern der Temperatureinstellungen .....        | 55 |
| 5.1.7 | Funktionsweise der Maschine .....               | 55 |
| 5.1.8 | Ausschalten der Maschine.....                   | 56 |
| 5.2   | Nützliche Hinweise .....                        | 56 |
| 5.2.1 | Instandhaltung .....                            | 56 |
| 5.2.2 | Längere Zeit außer Betrieb.....                 | 57 |
| 6.    | ANOMALIEN, WARNUNGEN UND STÖRUNGEN.....         | 58 |
| 6.1   | Alarme.....                                     | 58 |
| 7.    | WIEDERVERWERTUNG DES PRODUKTS.....              | 59 |

## 2. ALLGEMEINE INFORMATIONEN UND HINWEISE

Dieses Handbuch wurde erstellt, um ein vollständiges Verstehen von Funktionen, Installation und Instandhaltung der Maschine zu gewährleisten. Hier finden Sie die notwendigen Informationen und Hinweise für eine korrekte Installation und Nutzung des Apparats sowie Informationen zu den Eigenschaften und Möglichkeiten, die er bietet, damit Sie die Leistung Ihrer Anlage optimal ausnutzen können.



**BEVOR SIE DAS GERÄT IN BETRIEB NEHMEN, LESEN SIE AUFMERKSAM DIE HINWEISE DIESES HANDBUCHS DURCH.**

**Verwahren Sie dieses Handbuch für späteres Nachschlagen an einem sicheren Ort. Sollten Sie die Maschine verkaufen oder abtreten, überlassen Sie dieses Handbuch dem neuen Nutzer.**



**DIESES GERÄT IST AUSSCHLIESSLICH FÜR PROFESSIONELLEN GEBRAUCH VORGESEHEN UND MUSS VON QUALIFIZIERTEN PERSONAL BENUTZT WERDEN. DIESES GERÄT IST NICHT FÜR DEN GEBRAUCH DURCH PERSONEN (EINSCHLIESSLICH KINDER) MIT EINGESCHRÄNKTEN KÖRPERLICHEN, SENSORISCHEN ODER GEISTIGEN FÄHIGKEITEN BESTIMMT. KINDER DÜRFEN NICHT MIT DEM GERÄT SPIELEN.**

- Aufstellen und Installation sowie Reparaturen und Umbauten müssen immer von einem **AUTORISIERTEN TECHNIKER** vorgenommen werden, und die geltenden Vorschriften des jeweiligen Landes sind zu beachten. Der Hersteller haftet nicht bei einer falschen Installation der Anlage.
- Unkorrekte Installation, Einstellung, Betrieb oder Instandhaltung der Anlage sowie deren Handhabung können sowohl Sachschäden als auch Verletzungen verursachen.
  - Wenn Ihre Maschine irgendeine Störung aufweist, benachrichtigen Sie den **technischen Kundendienst**.
  - Versuchen Sie **NICHT**, sie selber oder durch nicht qualifizierte oder autorisierte Personen zu reparieren.
- Benutzen Sie Original-Ersatzteile, ansonsten erlischt die Garantie.
- Um Instandhaltungsoperationen vornehmen zu können, muss der Kühlschrank von der elektrischen Versorgung durch Ziehen des Steckers oder Betätigung des Hauptschalters abgetrennt werden.
- Für die Reinigung **KEINE** scheuernden, korrosiven, säurehaltigen Produkte, Lösungsmittel oder Reinigungsmittel auf Chlorbasis benutzen; diese würden den Apparat beschädigen.



Beladen Sie den Schrank nicht über oder vor der Beladungsebene. Wenn kein Ladezustandsaufkleber vorhanden ist, blockieren Sie den Lufteinlass und -auslass des Dampfgarers nicht mit Produkten oder Lebensmitteln.



**EINE NICHTEINHALTUNG DIESER BESTIMMUNGEN ODER EINE ZWECKWIDRIGE VERWENDUNG DES GERÄTS BEFREIT DEN HERSTELLER VON ALLEN GARANTIEANSPRÜCHEN ODER MÖGLICHEN REKLAMATIONEN.**

### 3. PROJEKTDATEN

Sämtliche Geräte verfügen über ein Typenschild, wodurch sie identifiziert werden, und mit den technischen Eigenschaften. Es befindet sich auf einer der Seiten der Maschine. Entfernen Sie dieses Schild nicht vom Gerät.

Erläuterung des Typenschildes an Ihrem Gerät.

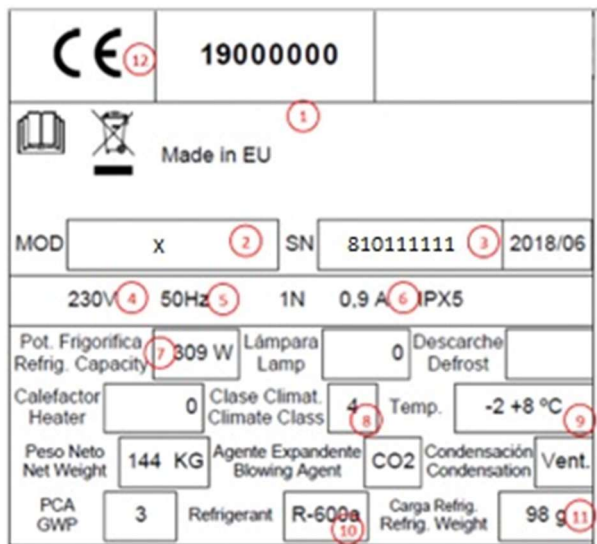

| NUMMER | BESCHREIBUNG            |
|--------|-------------------------|
| 1      | HERSTELLERFIRMA         |
| 2      | MODELL                  |
| 3      | SERIENNUMMER            |
| 4      | ARBEITSSPANNUNG         |
| 5      | FREQUENZ                |
| 6      | STROMSTÄRKE             |
| 7      | KÜHLLEISTUNG (W)        |
| 8      | KLIMAKLASSE (N=4)       |
| 9      | ARBEITSTEMPERATUR       |
| 10     | GASTYP DES KÄLTEMITTELS |
| 11     | GRAMM KÄLTEGAS          |
| 12     | VORSCHRIFTEN            |

Anmerkung: Diese Plakette ist ein Beispiel.

Teilen Sie dem technischen Kundendienst, wenn Sie ihn kontaktieren, die angegebenen Charakteristika mit.

#### 3.1 Allgemeine Eigenschaften

Je nachdem, welches Kühlschranksmodell Sie erworben haben, können verschiedene Klassifizierungen aufgestellt werden. Diese hängen von der Temperatur, die erreicht werden soll, ab.

|   |   |
|---|---|
| <b>KÜHLUNG</b><br>(+ 8 bis 0 ° C.)                        | Geeignet für die Konservierung von frischen Produkten oder vorgekochten Lebensmitteln über einen kurzen Zeitraum sowie für die Kühlung von Getränken. |
| <b>FISCH-ABTEILUNG</b><br>(-4 A -1°C.)                    | Halten Sie frischen fisch mit eis bedeckt für eine kurze zeit   |
| <b>AUFBEWAHRUNG VON TIEFKÜHLKOST</b><br>(-17 bis -21° C.) | Konservieren zuvor tiefgefrorene Produkte über einen längeren Zeitraum (sechs Monate).  |

Die Funktionsgrenzen für Kühlschranks der Klimaklasse 4 sind:

| Umgebung                       | Grenzwert |
|--------------------------------|-----------|
| Raumtemperatur (°C)            | +38°C     |
| Kondensationstemperatur (°C)   | +54°C     |
| Relative Luftfeuchtigkeit: (%) | 60%       |

Für die Abmessungen des erworbenen Geräts sehen Sie in den Abbildungen 1 bis 17 nach (Seiten 3-10), auf Tabelle 1 finden Sie die allgemeinen Charakteristiken.

## 4. INSTALLATIONSANLEITUNG



**Aufstellen und Installation sowie Reparaturen und Umbauten müssen immer von einem AUTORISIERTEN TECHNIKER vorgenommen werden, und die geltenden Vorschriften des jeweiligen Landes sind zu beachten.**

**Unkorrekte Installation, Einstellung, Betrieb oder Instandhaltung der Anlage sowie deren Handhabung können sowohl Sachschäden als auch Verletzungen verursachen.**

### 4.1 Auspacken

Packen Sie die Maschine aus und überprüfen Sie, ob sie während des Transports Schäden erlitten hat. In diesem Falle benachrichtigen Sie umgehend Ihren Lieferanten und den Spediteur. Benutzen Sie im Zweifelsfalls die Maschine nicht, bis der Umfang des Schadens analysiert worden ist.



**Die Verpackungselemente (Kunststoffe, expandiertes Polyurethan, Klammern usw.) dürfen nicht in die Hände von Kindern gelangen, da sie eine potenzielle Gefahr darstellen.**

Der Kühlschrank darf nicht gekippt werden. Wenn es notwendig wird, können einige Modelle auf der Seite gekippt werden, die auf der Verpackung angegeben ist. Bei fehlenden Angaben kann nicht gekippt werden. Wenn der Kühlschrank gekippt worden ist, muss vor der Inbetriebnahme mindestens 2 Stunden gewartet werden.

Die Handhabung der Maschine muss mit einem Hubwagen oder ähnlichem erfolgen, um die Struktur der Maschine nicht zu beschädigen. Transportieren Sie die Maschine zu dem Ort, an dem sie installiert werden soll, und anschließend packen Sie sie aus.

Die für die Verpackung benutzten Elemente sind vollständig recycelbar und müssen in die entsprechenden Container gegeben werden.

### 4.2 Aufstellung und Nivellierung

Der Bereich, an dem der Kühlschrank aufgestellt werden soll, muss frei und sauber sein. Es muss vermieden werden, dass das Kühlgebläse Materialien aufsaugt, die sich anschließend auf den Flügeln des Kondensators ablagern, was die Effizienz des Systems beeinträchtigt.

Entfernen Sie die Palette und achten Sie dabei darauf, nicht gegen das Möbel zu stoßen. Der Schrank kann jetzt nivelliert werden, indem die Füße herein- oder herausgeschraubt werden. Nach dem Nivellieren kann der Schutzfilm auf dem Edelstahl entfernt mit einem stumpfen Gegenstand entfernt werden. Keinen Cutter nehmen, denn dieser könnte den Stahl beschädigen.

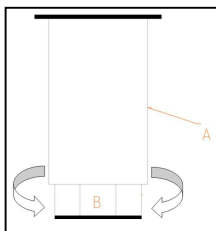

A: KÖRPER DES FUSSES

B: GEWINDE:

Nach rechts drehen, um das Möbel zu senken

Nach links drehen, um das Möbel anzuheben

An seinem definitiven Standort muss der Schrank in seinem Rücken mindestens 50 mm von der Wand entfernt stehen, 30 mm an seinen Flanken und 500 mm von der Decke, wie in Abbildung 1-16 gezeigt.

Wenn die Maschine Räder hat, achten Sie darauf, sie auf einer ebenen Fläche aufzustellen.

Achten Sie bei der Inbetriebnahme darauf, dass sich keine Wärmequelle in der Nähe befindet.

Für ein perfektes Funktionieren der Elemente, aus denen das Kühlsystem besteht, ist es äußerst wichtig, dass die Luftanschlüsse, sowohl das Gebläse im Schrankinneren als auch der Luftzugang zum Kondensator, nicht verstopft sind. Den Schrank nicht im Freien installieren.

Keine Elemente durch die Schutzgitter der Gebläse oder in den Kühlbereich einführen.

## 4.3 Reinigung

### 4.3.1 Reinigung

Die erste Reinigung muss mit Wasser und einem neutralen Reiniger vorgenommen werden. Sobald der Schrank sauber und trocken ist, bauen Sie das Zubehör an den dafür vorgesehenen Stellen, je nach Ihren Wünschen ein.

Wir empfehlen, den Schrank täglich von außen mit einem feuchten Tuch zu reinigen, in Richtung des Edelstahls. Es sollten auf keinen Fall Schleifmittel oder Produkte, die Chlor enthalten, verwendet werden. Mit klarem Wasser nachspülen, jedoch direkten Wasserstrahl vermeiden.

### 4.3.2 Kondensatorreinigung

Fett und Staub auf dem Kondensator verringern die Kühlleistung und erhöhen die Betriebskosten. Deshalb - je nach Verschmutzungsgrad - die Kondensatorrippen ca. alle 2 Monate mit Staubsauger, Handbesen oder Bürste reinigen. Achten Sie bei der Reinigung darauf, dass die Rippen oder Kupferrohre nicht beschädigt werden. Mechanische Schäden können zum Erlöschen der Garantie führen.

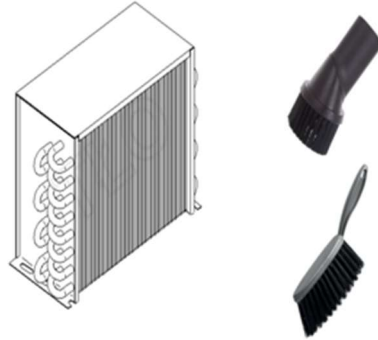

## 4.4 Elektrischer Anschluss

Der elektrische Anschluss des Geräts muss immer von einem AUTORISIERTEN TECHNIKER vorgenommen werden.

Die geltenden Vorschriften bezüglich Anschlüsse an das Stromnetz für jedes Land sind zu beachten.



- Überprüfen Sie, ob die Versorgungsspannung und die Frequenz mit den auf dem Typenschild der Maschine angegebenen übereinstimmt.
- Es ist unbedingt erforderlich, dass die elektrischen Installationen, an denen der Schrank angeschlossen wird, GEERDET und mit thermischem Überlastschutz und Ausgleich ausgestattet ist (wir empfehlen 30 mA.)
- Eine Erdung des Geräts über eine Vergleichsschutzeinrichtung ist obligatorisch. Der Hersteller haftet nicht für mögliche Schäden, die infolge einer Nichtbeachtung dieser Vorschrift entstanden sind.
- Stellen Sie sicher, dass der Querschnitt des Versorgungsanschlusses für den zu erwartenden Verbrauch ausreicht.
- Die elektrische Steckbuchse muss vom Typ Schuko sein, da das Kabel in Ihrem Schrank von diesem Typ ist (auch Typ F oder CEE 7/4" genannt) ist, mit Klemmen 4, 8 mm und Erdung. Aus Sicherheitsgründen ist eine Verlängerung des Stromeingangskabels verboten. Außerdem werden die Schränke auf Bestellung mit Eingangskabeln vom Typ H (England) und Typ B (Amerika) ausgeliefert.
- Wenn Sie an der Installation der Maschine eine Störung feststellen sollten, benachrichtigen Sie umgehend Ihren Lieferanten.



**Die Nichteinhaltung der Spezifizierungen des Herstellers oder eine nicht sachgemäße Installation entbindet den Hersteller von jeder Haftung auf Personenschäden oder Sachschäden an der Maschine.**

Die elektrischen Eigenschaften Ihres Geräts entnehmen Sie der Typenschild. Abschnitt 3

## 4.5 Abwasseranschluss

Bei den Fischkühlschränken muss der Abwasserschlauch direkt an das allgemeine Abwassernetz angeschlossen werden. Die Verlegung erfolgt vorschriftsgemäß. In Abbildung 1-17 sehen Sie, wo sich der Abfluss befindet.

## 4.6 Wiederverwertung

---

Die Verpackung dieses Produkts besteht aus:

- Holzpalette
- Karton.
- Bänder aus Polypropylen
- Polyurethan expandiert



Alle benutzten Verpackungsmaterialien für diese Maschine sind wiederverwertbar. Eine korrekte Entsorgung dieser Produkte hilft daher bei der Erhaltung der Umwelt. Weitere Informationen zur Wiederverwertung dieser Produkte erhalten bei der zuständigen Stelle in Ihrer örtlichen Verwaltung. Entsorgen Sie diese Materialien gemäß den geltenden Vorschriften.

## 5. ANWEISUNGEN FÜR BETRIEB UND INSTANDHALTUNG

---



**BEVOR SIE DAS GERÄT IN BETRIEB NEHMEN, LESEN SIE AUFMERKSAM DIE HINWEISE DIESES HANDBUCHS DURCH.**



**DIESES GERÄT IST AUSSCHLIESSLICH FÜR PROFESSIONELLEN GEBRAUCH VORGESEHEN UND MUSS VON QUALIFIZIERTEN PERSONAL BENUTZT WERDEN.**

### 5.1 Betrieb

---

Im Anschluss werden die Schritte erläutert, die für den Betrieb des Kühlschranks eingehalten werden müssen, und es werden sämtliche Funktionsmöglichkeiten gezeigt.

#### 5.1.1 Symbole auf dem Bedienfeld

Das Bedienfeld besteht aus einem Einschaltknopf und einem Thermostat. In Abbildung 18 und 19 können Sie seine Einzelheiten sehen.

Falls Sie eine Maschine mit HACCP erworben haben, ist die Steuerung anders, und zwar so wie in Abbildung 8. Schlagen Sie im Handbuch für den Thermostat, das dem Gerät beiliegt, nach, um die Funktionsweise dieses Geräts zu verstehen.

#### 5.1.2 Maschine einschalten

- Nachdem der Innenraum des Möbels gereinigt worden ist, an das elektrische Versorgungsnetz anschließen und den Schalter auf ON oder I stellen; der Schalter muss aufleuchten.
- Die vom Thermostat angezeigte Temperatur ist die Lufttemperatur im Inneren des Kühlschranks.
- Drei Minuten nach dem Einschalten muss das Led „Kompressor in Betrieb“ dauerleuchten.
- Bei der Temperatur, die anfangs in der Temperaturanzeige erscheint, handelt es sich um die Raumtemperatur. Wenn die Türen geschlossen sind, sinkt die Temperatur bei laufender Maschine bis zum eingestellten Wert.
- Die negativen Kühlschränke wurden mit einem Abtauvorgang zwei Stunden nach Inbetriebnahme ausgestattet.
- Der Kühlschrank muss seine Arbeitstemperatur erreicht haben, bevor die Ware eingelegt werden kann.

#### 5.1.3 Entriegeln der Tastatur

- Berühre  SET und halte die Tasten mindestens 1 Sekunde lang gedrückt, bis die Meldung "UnL" erscheint.





#### 5.1.4 Manuelles Abtauen

- Prüfe, ob die Tastatur nicht gesperrt ist
- Berühre die Entfrostartaste und halte 2 Sekunden lang gedrückt, bis das Entfrostsymbolsymbol auf dem Display erscheint. 

#### 5.1.5 Geräteleuchte (falls zutreffend)

- Berühre die Lichttaste 

#### 5.1.6 Ändern der Temperatureinstellungen

- Prüfe, ob die Tastatur nicht gesperrt ist
- Berühre die Schaltfläche  SET .
- Benutze die Tasten UP  und DOWN  um die gewünschten Temperaturwerte in weniger als 15 Sekunden einzustellen. Der Bereich für Gefriergeräte liegt bei -22 bis -16 und für Kühlgeräte bei 0 bis +8 Grad Celsius.
- Berühre die Taste erneut,  SET um den Vorgang zu beenden oder tun mindestens 15 Sekunden lang nichts, um die neuen Einstellungen zu speichern.

#### 5.1.7 Funktionsweise der Maschine

Der von Ihnen erworbene Kühlschrank ist für die Konservierung von Getränken und Lebensmitteln gedacht. Wir empfehlen:

- 1) Um eine bessere Leistung zu erzielen, legen Sie keine heißen Lebensmittel in den Kühlschrank ein, oder Getränke, deren Verpackung nicht geschlossen ist.
- 2) Keine heißen Lebensmittel oder Behälter und keine chemischen oder korrosiven Produkte oder Medikamente einlegen, und einen nicht sachgemäßen Gebrauch des Möbels vermeiden.
- 3) Die Lebensmittel und ihre Aromen durch ein luftdichtes oder Kunststoffsystem schützen und so einlegen, dass eine gute Luftzirkulation gewährleistet ist.

- 4) Die Lebensmittel nicht ohne Schutz einlegen, um Oxidierungen des Geräts zu vermeiden.
- 5) So weit wie möglich ein häufiges Öffnen der Türen vermeiden, und vor allem die Türen nicht offenstehen lassen.
- 6) Beladen Sie den Schrank nicht über oder vor der Beladungsebene. Wenn kein Ladezustandsaufkleber vorhanden ist, blockieren Sie den Lufteinlass und -auslass des Dampfgerärs nicht mit Produkten oder Lebensmitteln.



- 7) Momentane Unterbrechung der elektrischen Versorgung. Wenn die Unterbrechung nicht länger als 20 Minuten dauert, müssen keine Maßnahmen getroffen werden; nur so weit wie möglich die Türen nicht öffnen, um keine Temperatur zu verlieren. Wenn die Unterbrechung länger als die genannten 20 Minuten dauert, muss überprüft werden, ob die Lebensmittel nicht ihren kritischen Punkt überschritten haben. Darauf achten, dass sie nicht verdorben sind, und ein Öffnen der Türen vermeiden.

Maximale Temperatur, bei denen die Lebensmittel nicht beginnen zu verderben, sind:

| Möbeltyp                 | Maximale Temperatur Produkt |
|--------------------------|-----------------------------|
| Kühlung                  | + 10° C                     |
| Fischgericht             | + 2°C                       |
| Beibehaltung Tiefkühlung | - 15°C                      |

- 8) Das Abtauwasser wird über eine Leitung zu einem Verdunstungsbehälter hinter dem Kondensator geleitet, wo es durch die Kondensatorwärme verdunstet.

#### Vorsichtsmaßnahmen

- 1) Die Stabilität der Türen ist, auch im geöffneten Zustand, garantiert; es ist allerdings streng verboten, sich auf ihnen abzustützen.
- 2) In den Schubladen Einbauschränken ist nicht ratsam, sie mit mehr als 40 Kg pro Schublade zu laden, und in jedem fall gleichmäßig verteilte last warden.
- 3) Auch ist es nicht erlaubt zu sitzen oder lehnen an den Schubladen.
- 4) Im Falle einer Störung ist es nicht erlaubt, sich bei feuchtem Boden oder mit feuchten Händen dem Kühlshrank barfuß zu nähern.

### 5.1.8 Ausschalten der Maschine

Den Schalter auf OFF oder 0 stellen, um den Kühlshrank auszuschalten. Der Schalter leuchtet nicht mehr.

## 5.2 Nützliche Hinweise

Lesen Sie aufmerksam die nützlichen Hinweise im Anschluss, damit Sie den gesamten Leistungsumfang Ihres Kühlschranks optimal nutzen können.

### 5.2.1 Instandhaltung

Führen Sie die anstehenden Reinigungsoperationen durch, damit Ihre Maschine ein dauerhaftes Nutzleben hat.

- Entfernen Sie am Ende eines jeden Arbeitstags Rückstände aus der Maschine. Bevor irgendwelche Reinigungsoperationen durchgeführt werden, müssen das Gerät vom Stromnetz abgenommen und der Hauptschalter auf OFF oder 0 gestellt werden. Die Kühlschränke sind mit Abflüssen ausgestattet, um das Reinigen zu erleichtern und für einen eventuellen Abgang von Flüssigkeiten, die aus den Lebensmitteln ausgetreten sind. Bei den Reinigungsoperationen muss unbedingt der Stopfen des Abflusses abgenommen und gesäubert werden, um ein Verstopfen durch die Mitnahme von Feststoffen zu vermeiden. Möglicherweise vorhandene Flüssigkeiten sollen sich nicht aufstauen.
- Für die Reinigung keine scheuernden, korrosiven, säurehaltigen Produkte, Reinigungsmittel auf Chlorbasis, Lösungsmittel oder Reinigungsmittel auf Benzinbasis benutzen.
- Maschine nicht mit Wasserdruck reinigen.
- Reinigung des Kondensators: Bei der Reinigung darauf achten, dass die Aluminiumflügel des Kondensators nicht verbogen werden. Ansonsten hätte die Luft keinen Durchgang und würde nicht kondensieren, was zu einer schweren Beschädigung des Geräts führen kann, deren Reparatur nicht von der Garantie gedeckt wird.
- Überprüfen, ob die Türen perfekt schließen.

- Die notwendigen Vorsichtsmaßnahmen treffen, bevor man im Bereich der Kondensatoreinheit eingreift, da bei einigen Elementen hohe Temperaturen herrschen, wodurch das Risiko von Verbrennungen besteht.
- Wenn Kabel ausgetauscht werden müssen, niemals ein neues Kabel mit einem geringeren Durchmesser verwenden.
- Der Innendeckel der elektrischen Installation der Steuereinheit ist sehr wichtig. Wenn er abgenommen werden muss, bei der Wiedermontage darauf achten, dass er so dicht wie zuvor ist.
- Y-Typ-Netzkabelanschluss wenn das Versorgungskabel beschädigt ist, muss es aus Sicherheitsgründen vom Hersteller, von dessen Kundendienst oder von qualifiziertem Personal ausgetauscht werden.

### **5.2.2 Längere Zeit außer Betrieb**

---

Falls die Maschine über einen längeren Zeitraum (Urlaub, saisonbedingtes Schließen usw.) nicht in Betrieb bleibt, berücksichtigen Sie die folgenden Richtlinien:

- Die Maschine gründlich säubern.
- Den Hauptschalter der elektrischen Versorgung ausschalten.

## 6. ANOMALIEN, WARNUNGEN UND STÖRUNGEN

Im Anschluss werden die Schritte gezeigt, die für den Fall einer Anomalie oder Funktionsstörung eingehalten werden müssen. In der folgenden Tabelle werden die möglichen Gründe und mögliche Lösungen angezeigt. Im Zweifelsfalle oder wenn Sie nicht in der Lage sind, den Fehler zu beseitigen, setzen Sie sich mit dem technischen Kundendienst in Verbindung.



**Manipulieren Sie nicht selber die elektrischen Komponenten, da dies mit Lebensgefahr verbunden wäre, da diese Teile unter Netzspannung stehen.**

| ANOMALIE                                 | MÖGLICHE URSACHE                                       | ABHILFE  |
|--|--|--|
| <b>Der Kühlshrank funktioniert nicht</b> | Kein Strom vorhanden                                   | Überprüfen Sie, ob Strom an den Kühlshrank gelangt und der Hauptschalter eingeschaltet ist.  |
| <b>Ungenügende Temperatur</b>            | Standort des Kühlshranks                               | Stellen Sie fest, ob sich in der Nähe eine Wärmequelle befindet.   |
|  | Parameter Thermostat                                   | Überprüfen Sie, ob die eingestellte Temperatur des Thermostats bei 0°C in Kühlshränken und bei -20°C in Tiefkühlshränken liegt. Drücken Sie "Set", um es zu überprüfen.<br>  |
|  | Raumtemperatur   | Umgebungstemperatur für Tiefkühlshränke unter +32°C liegt. Bei Kühlshränken und Aufbewahrungsschränke für Fische soll die Umgebungstemperatur bis + 38 ° C liegen. Das sind die garantierte maximale Arbeitstemperaturen für die Geräten.  |
|  | Schließen der Tür                                      | Überprüfen Sie, ob die Türen richtig schließen   |
|  | Unterbringung der Ware im Kühlshrank                   | Stellen Sie sicher, dass die Ware perfekt eingelegt worden ist, ohne die Luftausgänge des internen Gebläses zu versperren, und dass die Zeit seit der Einlagerung für ein Einfrieren der Produkte ausreicht.   |
|  | Reinigung des Kondensators                             | Prüfen Sie, ob der Kondensator sauber ist: Es muss sich vergegenwärtigt werden, dass, je sauberer das Kühlgerät ist, desto mehr Energie eingespart wird, ganz besonders was die Kondensatorflügel betrifft. Die Häufigkeit hängt von den Charakteristiken des Lokals ab. Im Falle einer Verschmutzung muss der technische Kundendienst für eine Reinigung bestellt werden. |
| <b>Seltsame oder laute Geräusche</b>     | Schlechte Nivellierung und Türen schlecht verschlossen | Überprüfen Sie die Nivellierung des Möbels, und ob die Türen gut verschlossen sind.  |
|  | Reibungen im beweglichen Bereich des Kühlshranks       | Stellen Sie sicher, dass kein Objekt an einem beweglichen Element des Kühlshranks reibt.   |



**BEMERKUNG: Bei einer Störung, die nicht in dieser Tabelle aufgeführt worden ist, kontaktieren Sie Ihren technischen Kundendienst. Der Hersteller behält sich das Recht vor, ohne Vorankündigung Charakteristiken zu ändern.**

Diesem Handbuch werden die Instruktionen zum installierten Thermostat beigelegt mit weiteren Einzelheiten zu diesem.

### 6.1 Alarme

| Alarmcode | Beschreibung           | Reset       | Korrigieren (Dienstleistung)  |
|-----------|------------------------|-------------|---|
| Pr1       | Schrankfühler-Alarm    | automatisch | - berühreeine Taste, um den Alarm stumm zu schalten<br>- P0 prüfen    |
| Pr2       | Verdampferfühler-Alarm | automatisch | - Überprüfung der Sondenintegrität<br>- elektrische Verbindung prüfen |
| dFd       | Abtauzeitalarm         | Handbuch    | - Taste berühren<br>- d2, d3 und d11 prüfen                           |

## 7. WIEDERVERWERTUNG DES PRODUKTS

---



Die europäische Norm 2012/19/EU über die Entsorgung von elektrischen und elektronischen Geräten bestimmt, dass Haushaltsgeräte nicht in derselben Weise wie fester Stadtmüll entsorgt werden dürfen. Altgeräte müssen getrennt entsorgt werden, um den Rückgewinnungs- und Wiederverwertungsprozentsatz der Materialien, aus denen sie bestehen, zu optimieren und mögliche Gefahren für Gesundheit und Umwelt zu vermeiden. Das Symbol des durchgestrichenen Abfalleimers befindet sich auf allen Produkten, um an die Verpflichtung zu einer getrennten Entsorgung zu erinnern. Weitere Informationen über die korrekte Entsorgung von Haushaltsgeräten können deren Eigentümer bei den zuständigen öffentlichen Stellen oder bei den Wiederverwertern erhalten

## 1. INDICE

---

|       |   |    |
|-------|---|----|
| 1.    | INDICE .....  | 60 |
| 2.    | INFORMAZIONI E AVVERTENZE GENERALI .....            | 61 |
| 3.    | DATI DEL PRODOTTO .....                             | 62 |
| 3.1   | Caratteristiche generali .....                      | 62 |
| 4.    | ISTRUZIONI DI INSTALLAZIONE .....                   | 63 |
| 4.1   | Disimballaggio .....                                | 63 |
| 4.2   | Posizionamento e livellamento .....                 | 63 |
| 4.3   | Pulizia .....                                       | 64 |
| 4.3.1 | Pulizia .....                                       | 64 |
| 4.3.2 | Pulizia del condensatore .....                      | 64 |
| 4.4   | Connessione elettrica .....                         | 64 |
| 4.5   | Connessione dello scarico .....                     | 64 |
| 4.6   | Riciclaggio .....                                   | 65 |
| 5.    | ISTRUZIONI D'USO E MANUTENZIONE .....               | 66 |
| 5.1   | Funzionamento .....                                 | 66 |
| 5.1.1 | Simbologia del pannello di controllo .....          | 66 |
| 5.1.2 | Accensione della macchina .....                     | 66 |
| 5.1.3 | Sbloccare la tastiera .....                         | 66 |
| 5.1.4 | Sbrinamento manuale .....                           | 66 |
| 5.1.5 | Luce del dispositivo (se applicabile) .....         | 66 |
| 5.1.6 | Modifica delle impostazioni della temperatura ..... | 66 |
| 5.1.7 | Funzionamento della macchina .....                  | 66 |
| 5.1.8 | Spegnimento della macchina .....                    | 67 |
| 5.2   | Consigli utili .....                                | 68 |
| 5.2.1 | Manutenzione .....                                  | 68 |
| 5.2.2 | Utilizzo non prolungato .....                       | 68 |
| 6.    | ANOMALIE, ALLARMI E AVERIE .....                    | 69 |
| 6.1   | Allarmi .....                                       | 69 |
| 7.    | RICICLAGGIO DEL PRODOTTO .....                      | 70 |

## 2. INFORMAZIONI E AVVERTENZE GENERALI

Questo manuale è stato creato per facilitare la completa comprensione del funzionamento, dell'installazione e della manutenzione della macchina. Dispone delle informazioni e delle avvertenze necessarie per una corretta installazione e utilizzo del dispositivo, così come informazioni sulle caratteristiche e possibilità che offre, con lo scopo di usufruire di tutto il potenziale a sua disposizione.



**PRIMA DI PROCEDERE ALLA MESSA IN SERVIZIO DEL DISPOSITIVO, LEGGERE ATTENTAMENTE LE ISTRUZIONI DI QUESTO MANUALE.**

**Conservare questo manuale in un luogo sicuro per consultazioni future.**

**In caso di vendita o cessione del macchinario, fornire questo manuale al nuovo utente.**



**QUESTO DISPOSITIVO È PER USO ESCLUSIVAMENTE PROFESSIONALE E DEVE ESSERE UTILIZZATO DA PERSONALE QUALIFICATO. QUESTO APPARECCHIO NON È DESTINATO ALL'USO DA PARTE DI PERSONE (BAMBINI INCLUSI) CON CAPACITÀ FISICHE, SENSORIALI O MENTALI RIDOTTE. I BAMBINI NON DEVONO GIOCARE CON GLI APPARECCHI.**

- La collocazione, l'installazione, le riparazioni o le modifiche, devono essere realizzate sempre da un **TECNICO AUTORIZZATO**, rispettando la legislazione in vigore in ogni paese. Il fabbricante non è responsabile dell'installazione inadeguata dell'apparecchiatura.
- L'installazione, la riparazione, il servizio o la manutenzione inappropriati dell'apparecchiatura, così come la manipolazione della stessa possono provocare danni materiali e lesioni.



- Se la sua macchina ha subito qualche danno, chiami il **Servizio di Assistenza Tecnica**.
- **NON** cerchi di ripararlo da solo e non si affidi a personale non qualificato o non autorizzato.
- Utilizzare ricambi originali, altrimenti la garanzia può decadere.
- Per realizzare operazioni di manutenzione è necessario scollegare il tavolo armadio dalla corrente elettrica attraverso il dispositivo di disattivazione/interruttore generale.
- **NON** utilizzare per la pulizia prodotto abrasivi, corrosivi, acidi, dissolventi e detergenti a base di cloro perché danneggerebbero l'apparecchiatura.



Non caricare l'armadio sopra o davanti al livello di carico. Se non è presente l'etichetta del livello di carica, non ostruire l'ingresso e l'uscita dell'aria dell'evaporatore con prodotti o alimenti.



**IL MANCATO RISPETTO DI QUESTE NORME O L'USO INAPPROPRIATO DELL'APPARECCHIATURA ESIME IL FABBRICANTE DA QUALSIASI GARANZIA O POSSIBILE RECLAMO.**

### 3. DATI DEL PRODOTTO

Tutte le apparecchiature dispongono di una targhetta identificativa che indica le loro caratteristiche, ubicata in uno dei lati della macchina. Non rimuovere la targhetta dall'apparecchiatura.

Spiegazione dell'etichetta apposta sul mobile.

|   |                    |                                    |  |
|---|--------------------|------------------------------------|--|
| CE <sup>12</sup>  |                    | 19000000                           |  |
|  Made in EU <sup>1</sup> |                    |                                    |  |
| MOD   | x <sup>2</sup>     | SN                                 | 810111111 <sup>3</sup> 2018/06                       |
| 230V <sup>4</sup>   |                    | 50Hz <sup>5</sup>                  | 1N 0,9 A <sup>6</sup> IPX5                           |
| Pot. Frigorifica<br>Refrig. Capacity  | 309 W <sup>7</sup> | Lámpara<br>Lamp                    | 0 Descarche<br>Defrost                               |
| Calefactor<br>Heater  | 0                  | Clase Climat.<br>Climate Class     | 4 <sup>8</sup> Temp. <sup>9</sup>                    |
| Peso Neto<br>Net Weight   | 144 KG             | Agente Expandente<br>Blowing Agent | CO2 Condensación<br>Condensation Vent.               |
| PCA<br>GWP  | 3                  | Refrigerant                        | R-600a <sup>10</sup> Carga Refrig.<br>Refrig. Weight |
|   |                    |                                    | 98 g <sup>11</sup>                                   |

| NUMERO | DESCRIZIONE                |
|--------|----------------------------|
| 1      | FABBRICANTE                |
| 2      | MODELLO                    |
| 3      | N.º SERIE                  |
| 4      | TENSIONE DI LAVORO         |
| 5      | FREQUENZA                  |
| 6      | INTENSITÀ DELLA CORRENTE   |
| 7      | POTENZA FRIGORIFERA (W)    |
| 8      | CLASSE CLIMATICA (N=4)     |
| 9      | TEMPERATURA DI LAVORO      |
| 10     | TIPO DI GAS REFRIGERANTE   |
| 11     | GRAMMI DI GAS REFRIGERANTE |
| 12     | NORMATIVA                  |

Nota: Questa targhetta è un esempio.

Menzionare le caratteristiche indicate quando si contatta il servizio tecnico.

#### 3.1 Caratteristiche generali

A seconda dell'armadio comprato, possiamo stabilire diverse classificazioni, in funzione della temperatura da ottenere:

|   |   |
|---|---|
| <b>REFRIGERAZIONE</b><br>(+ 8 a 0° C.)                        | Sono adatti per la conservazione di prodotti freschi o alimenti precucinati durante brevi periodi di tempo, e per la refrigerazione di bevande. |
| <b>SCOPARTIMENTO DEI PRODOTTI ITTICI</b><br>(-5 a +1°C.)      | Per la conservazione dei prodotti ittici freschi ricoperti di ghiaccio per brevi periodi.   |
| <b>CONSERVAZIONE DI PRODOTTI CONGELATI</b><br>(-17 a -21° C.) | Conservano prodotti precedentemente ultra congelati durante lunghi periodi di tempo (sei mesi).   |

I limiti di funzionamento stabiliti per l'armadio, di classe climatica 4 sono:

| Ambiente                          | Limiti |
|-----------------------------------|--------|
| Temperatura ambiente (°C)         | +38°C  |
| Temperatura di condensazione (°C) | +54°C  |
| Umidità relativa (%)              | 60%    |

Per conoscere le dimensioni dell'apparecchiatura acquisita, consultare le Figure 1-17 (pagine 3-10) e la tabella 1 per conoscere le caratteristiche generali della macchina.

## 4. ISTRUZIONI DI INSTALLAZIONE



La collocazione, l'installazione, le riparazioni o le modifiche, devono essere realizzate sempre da un **TECNICO AUTORIZZATO**, rispettando la legislazione in vigore in ogni paese.

L'installazione, la riparazione, il servizio o la manutenzione inappropriati dell'apparecchiatura, così come la manipolazione della stessa possono provocare danni materiali e lesioni.

### 4.1 Disimballaggio

Disimballare il macchinario e comprovare che non abbia subito danni durante il trasporto, altrimenti comunicarlo immediatamente al fornitore e allo spedizioniere. In caso di dubbi, non utilizzare il macchinario fino ad aver verificato la portata dei danni.



**Gli elementi dell'imballaggio (parti in plastica, poliuretano espanso, punti metallici, ecc...) non devono essere lasciati alla portata dei bambini perché posseggono un potenziale pericolo.**

L'armadio non deve essere capovolto. In caso di necessità, alcuni armadi si possono capovolgere per il lato indicato nell'imballaggio. Se non è indicato, non si può capovolgere. Bisogna aspettare almeno 2 ore da quando è stato collocato in posizione verticale per il suo avvio.

Lo spostamento del macchinario deve realizzarsi con un carrello elevatore (muletto), per non danneggiare la struttura del macchinario. Trasportare il macchinario fino al luogo di installazione e disimballarlo.

Gli elementi utilizzati per l'imballaggio sono completamente riciclabili e vanno gettati negli appositi contenitori.

### 4.2 Posizionamento e livellamento

La zona in cui si posiziona l'armadio deve essere pulita e libera. Evitare che il ventilatore dell'impianto frigorifero assorba materiali che si depositerebbero nell'alettatura del condensatore, riducendo l'efficienza del sistema.

Ritirare il pallet, facendo attenzione a non danneggiare il mobile. Ora si può livellare l'armadio, avvitando o svitando le gambe. Dopo averlo livellato, ritirare la pellicola protettiva dall'acciaio inossidabile usando oggetti non taglienti, non usare taglierini che potrebbero graffiare l'acciaio.

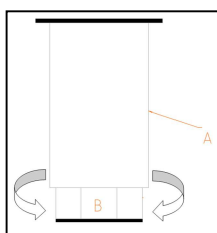

A: CORPO DELLA GAMBA

B: FILETTATURA:

Girare a destra per abbassare il mobile

Girare a sinistra per elevare il mobile

L'armadio, nella sua posizione definitiva, deve essere distante dalla parete nella parte posteriore almeno 50 mm e dai lati 30 mm e 500 mm dal tetto secondo quanto indicato dalla Figura 1 - 17.

Se il macchinario dispone di ruote assicurarsi di collocare l'apparecchiatura in una superficie piana.

Prima dell'avvio assicurarsi di non avere nessuna fonte di calore in prossimità.

Per il perfetto funzionamento degli elementi che compongono il sistema di refrigerazione, è necessario che le prese d'aria, sia il ventilatore posizionato all'interno dell'armadio che l'accesso dell'aria al condensatore, non siano coperte. Non installare l'armadio all'aperto.

Non introdurre nessun elemento nelle reti di protezione dei ventilatori o zona dell'impianto frigorifero.

## 4.3 Pulizia

### 4.3.1 Pulizia

La prima pulizia deve essere realizzata con dell'acqua ed un detergente neutro. Una volta pulito ed asciugato, inserire gli accessori nei luoghi corrispondenti, secondo le vostre preferenze.

Si raccomanda di pulire la parte esterna del mobile tutti i giorni, con un panno umido e secondo

Il senso della smerigliatura dell'acciaio inossidabile. Non devono mai essere utilizzate delle sostanze abrasive o che contengono del cloro.

Risciacquare con dell'acqua pulita, evitando i getti d'acqua diretti.

### 4.3.2 Pulizia del condensatore

Grasso e polvere all'interno del condensatore riducono la capacità di raffreddamento e aumentano i costi di esercizio. Dunque, a seconda del fattore di sporcamento, pulire le nervature del condensatore con un aspirapolvere, una scopa manuale o una spazzola, circa ogni 2 mesi. Durante la pulizia, prestare attenzione a non danneggiare le nervature o i tubi in rame. I danni meccanici possono causare l'invalidità della garanzia

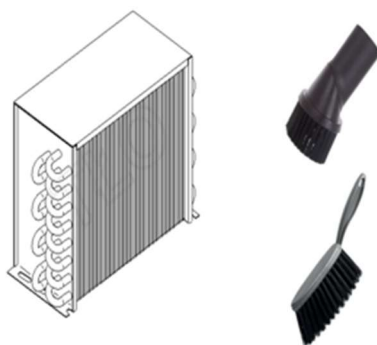

## 4.4 Connessione elettrica

La connessione elettrica dell'apparecchiatura deve essere realizzata da un TECNICO AUTORIZZATO.

Si dovranno considerare le legislazioni vigenti in ogni paese in materia di collegamenti alla rete elettrica.



- Verificare che la tensione e la frequenza della rete corrisponde a quella indicata nella targhetta identificativa.
- È imprescindibile che l'installazione elettrica del luogo ove si collegherà l'armadio sia provvisto di MESSA A MASSA, così come di un'adeguata protezione magnetotermica e differenziale (si consiglia una di 30mA.)
- È obbligatorio collegare a terra l'apparecchiatura mediante un dispositivo di protezione differenziale. Il fabbricante non è responsabile di possibili danni originati dal mancato rispetto di questi requisiti.
- Verificare che la presa di alimentazione sia adeguata al consumo da sopportare.
- La presa di alimentazione deve essere del tipo Schuko dato che il tubo che incorpora l'armadio è di questo tipo (chiamata anche tipo F o CEE 7/4"), con morsetti di 4,8 mm e presa a terra. È proibito allungare tale tubo di ingresso della corrente per la sua sicurezza. Inoltre, gli armadi, su ordinazione, si consegnano con tubi di ingresso della corrente di tipo H (Inghilterra) e di tipo B (America)
- Se durante l'installazione del macchinario rileva qualche difetto, contatti immediatamente il suo fornitore.



**Non rispettare le indicazioni del fabbricante o un'inadeguata installazione, esime lo stesso da qualsiasi responsabilità. Il fabbricante non è responsabile dei danni personali o materiali che possa subire la macchina.**

Consultare la targhetta identificativa per conoscere le caratteristiche specifiche della sua apparecchiatura. Sezione 3.

Esistono versioni a 230 V 50 Hz e 230V 60 Hz. Controllare le intensità sulla targa.

## 4.5 Connessione dello scarico

Negli armadi per pesce, il tubo di scarico dell'armadio deve essere collegato alla rete di scarico generale. Il suo posizionamento avverrà secondo la normativa. Consultare le Figure 1-17 per conoscere la posizione dello scarico.

## 4.6 Riciclaggio

---

L'imballaggio di questo prodotto è formato da:

- Pallet di legno.
- Cartone.
- Nastri di polipropilene.
- Polietilene espanso.



Tutti gli imballaggi utilizzati nel confezionamento di questa macchina sono riciclabili. Il corretto smaltimento di questi prodotti contribuirà alla conservazione dell'ambiente. Per maggiori informazioni sul riciclaggio di questi prodotti, rivolgersi all'autorità competente delle amministrazioni locali. Gettare questi materiali rispettando le normative in vigore.

## 5. ISTRUZIONI D'USO E MANUTENZIONE

---



**PRIMA DI PROCEDERE ALLA MESSA IN SERVIZIO DEL DISPOSITIVO, LEGGERE ATTENTAMENTE LE ISTRUZIONI DI QUESTO MANUALE.**



**QUESTO DISPOSITIVO È PER USO ESCLUSIVAMENTE PROFESSIONALE E DEVE ESSERE UTILIZZATO DA PERSONALE QUALIFICATO.**

### 5.1 Funzionamento

---

Di seguito verranno mostrati i passi da seguire per lavorare con l'armadio refrigerato, e tutte le possibilità di funzionamento disponibili.

#### 5.1.1 Simbologia del pannello di controllo

---

Il pannello di controllo è costituito da un interruttore di accensione e da un termostato. Nella figura 18 e 19 si potranno osservare i dettagli del pannello.

#### 5.1.2 Accensione della macchina

---

- Dopo aver pulito l'interno del mobile, collegarlo alla rete elettrica e posizionare l'interruttore su ON o sulla I. L'interruttore deve essere illuminato.
- La temperatura del termostato indica la temperatura dell'aria dell'interno dell'armadio.
- Dopo tre minuti dall'accensione della macchina, il led del compressore dovrà illuminarsi completamente.
- La temperatura che appare inizialmente nel visualizzatore della temperatura sarà la temperatura dell'ambiente. Man mano che la macchina funziona, se le porte sono chiuse, la temperatura si abbasserà fino al valore di regime.
- In armadi negativi è previsto uno sbrinamento dopo due ore dall'avvio.
- È necessario che il frigorifero funzioni fino a raggiungere la temperatura di lavoro, prima di riempirlo.

#### 5.1.3 Sbloccare la tastiera

---

- Toccare il pulsante  SET e tenerlo premuto per almeno 1 secondo finché non appare la scritta "UnL".

#### 5.1.4 Sbrinamento manuale

---

- Verificare che la tastiera non sia bloccata
- Toccare il pulsante di sbrinamento e tenerlo premuto per 2 secondi finché non appare l'icona dello sbrinamento sul display. 





#### 5.1.5 Luce del dispositivo (se applicabile)

---

- Toccare il pulsante della luce 

#### 5.1.6 Modifica delle impostazioni della temperatura

---

- Verificare che la tastiera non sia bloccata
- Toccare il pulsante  SET.
- Utilizzando i tasti SU  e GIÙ  per un tempo inferiore a 15 secondi, impostare i valori di temperatura desiderati. L'intervallo per i congelatori è compreso tra -22 e -16 e per i frigoriferi tra 0 e +8 gradi Celsius.
- Toccare nuovamente il pulsante  SET per terminare o non toccare nulla per almeno 15 secondi per salvare le nuove impostazioni.

#### 5.1.7 Funzionamento della macchina

---

L'apparecchio da lei acquistato è concepito per la conservazione di bevande e alimenti. Le consigliamo:

- 1) Per ottenere migliori prestazioni, evitare di collocare alimenti caldi all'interno del frigorifero, così come bevande non chiuse bene.
- 2) Non introdurre alimenti o recipienti caldi, così come prodotti chimici, corrosivi o farmaci ed evitare l'uso inadeguato del mobile.
- 3) Proteggere gli alimenti e i loro aromi mediante sistemi di chiusura ermetica o plastica alimentare, collocarli in modo da permettere una buona circolazione dell'aria.
- 4) Non introdurre alimenti senza protezione per evitare possibili ossidazioni del macchinario.
- 5) Evitare l'apertura frequente delle porte e, soprattutto, non lasciarle aperte.

- 6) Non caricare l'armadio sopra o davanti al livello di carico. Se non è presente l'etichetta del livello di carica, non ostruire l'ingresso e l'uscita dell'aria dell'evaporatore con prodotti o alimenti.



- 7) Interruzione momentanea dell'alimentazione elettrica. Se l'interruzione non supera i 20 minuti, non è necessaria alcuna precauzione. Evitare di aprire le porte con l'obiettivo di evitare la perdita di temperatura. Se l'interruzione si prolunga oltre i 20 minuti, verificare che gli alimenti non superino il punto critico, controllare che non siano alterati ed evitare l'apertura delle porte.

La temperatura massima per il deterioramento degli alimenti sono:

| Tipo di mobile                      | Temperatura massima nel prodotto |
|-------------------------------------|----------------------------------|
| Refrigerazione                      | + 10° C                          |
| Pesce                               | + 2°C                            |
| Conservazione di prodotti congelati | - 15°C                           |

- 8) L'acqua in eccesso è diretta mediante un tubo a una vaschetta di evaporazione che si trova dietro il condensatore. L'acqua evapora con il calore del condensatore.

Precauzioni:

- 1) Si garantisce la stabilità, anche con le porte aperte, ma è proibito appoggiarsi.
- 2) Non è consigliabile caricare rack e cassette con più di 40 kg e, in ogni caso, il carico deve essere distribuito uniformemente.
- 3) È assolutamente vietato sedere o appoggiarsi sui cassette
- 4) In caso di guasto, non è permesso avvicinarsi al frigorifero scalzi, con il suolo bagnato o con le mani umide.

#### **5.1.8 Spegnimento della macchina**

Spingere l'interruttore su OFF o 0 per spegnere l'armadiorefrigerato. L'interruttore smetterà di essere illuminato.

## 5.2 Consigli utili

---

Leggere attentamente i consigli utili che presentiamo di seguito per poter usufruire di tutto il potenziale che le offre il suo armadio refrigerato.

### 5.2.1 **Manutenzione**

---

Realizzare le operazioni di pulizia idonee affinché la sua macchina abbia una vita utile duratura.

- Pulire la macchina dai residui finali di ogni giornata lavorativa. Prima di realizzare qualsiasi operazione di pulizia, scollegare l'apparecchiatura dalla presa di corrente e posizionare l'interruttore generale sulla posizione OFF o 0. Gli armadi dispongono di scarico per facilitare la pulizia, così come l'eventuale fuoriuscita di liquidi provenienti dagli alimenti. Durante l'operazione di pulizia è indispensabile togliere il tappo dello scarico e pulirlo, per evitare l'ostruzione per il trascinarsi di elementi solidi. L'intenzione è che i liquidi che possano esserci non ristagnino.
- Non utilizzare prodotti abrasivi, corrosivi, acidi, detergenti a base di cloro, dissolventi o derivati della benzina per la pulizia.
- Non pulire la macchina con getti di acqua a pressione.
- Pulizia del condensatore: Durante la pulizia bisogna fare attenzione a non piegare le alette in alluminio del condensatore, altrimenti non passerebbe l'aria e non condenserebbe, provocando seri danni al dispositivo e annullando la garanzia.
- Verificare che le porte chiudano perfettamente.
- Prendere le precauzioni necessarie prima di accedere alla zona dell'unità condensatrice, a causa delle temperature elevate di alcuni elementi e il conseguente rischio di bruciature.
- Se ha bisogno di cambiare qualche cavo non deve diminuire la sezione del cavo cambiato.
- Il coperchio interno all'installazione elettrica della tabella di marcia è importantissimo. Se ha bisogno di smontarlo, nel momento di rimontarlo posizionarlo come in precedenza.
- Due volte all'anno, chiamare il servizio tecnico per realizzare le revisioni pertinenti:
  - Revisione dello stato delle giunture.
  - Revisione dello stato dei componenti.
- Collegamento del cavo di alimentazione di tipo Y se il cavo dell'alimentazione è danneggiato, deve essere sostituito dal fabbricante, dal suo servizio post-vendita o da personale qualificato con il fine di evitare pericoli..

### 5.2.2 **Utilizzo non prolungato**

---

Nel caso di non utilizzare la macchina per un periodo prolungato (vacanze, chiusura provvisoria...) considerare questi consigli:

- Pulire la macchina in profondità.
- Scollegare l'interruttore generale della corrente elettrica.

## 6. ANOMALIE, ALLARMI E AVERIE

Di seguito verranno indicati i passi da seguire nel caso in cui si verificasse un'anomalia o un errore di funzionamento. Nella seguente tabella sono enumerate le possibili cause e le possibili soluzioni. In caso di dubbi, o se non è capace di risolvere l'errore, rivolgersi al servizio tecnico.

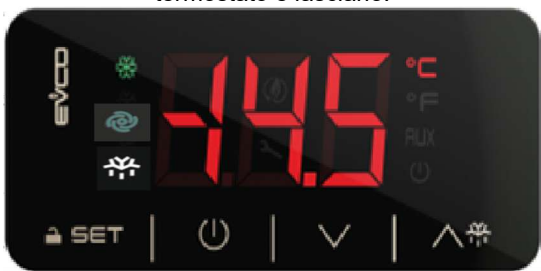

**Non manipolare i componenti elettrici. La loro manipolazione può provocare pericolo di morte dato che i componenti hanno una bassa tensione di rete.**

| ANOMALIA                           | POSSIBILE CAUSA                                      | SOLUZIONE   |
|------------------------------------|--|---|
| <b>Il frigorifero non funziona</b> | Non c'è corrente                                     | Comprovare che la corrente arrivi al frigorifero verificando che l'interruttore generale sia acceso.  |
| <b>Temperatura insufficiente</b>   | Posizione del frigorifero                            | Verificare che non ci siano fonti di calore in prossimità   |
|                                    | Parametri termostato                                 | Verificare che il valore del termostato si trovi in un valore vicino allo 0°C in armadi refrigerati e -20 °C in congelatori. Per provarlo premere una volta il pulsante "set" del termostato e lasciarlo.<br> |
|                                    | Temperatura ambiente                                 | Verificare che la temperatura ambiente non sia superiore ai +32°C in armadi congelatori e -38°C in refrigerati, che è la temperatura massima di funzionamento del macchinario, eccetto per i modelli "tropicalizzati".  |
|                                    | Ubicazione degli alimenti nel tavolo refrigerato     | Comprovare che il carico di alimenti sia perfettamente collocato, senza impedire l'uscita dell'aria del ventilatore interno, e che il tempo trascorso da quando sono stati collocati sia il sufficiente per far raffreddare i prodotti.   |
|                                    | Chiudere la porta                                    | Controlla che le porte si chiudano correttamente  |
| <b>Rumori strani o eccessivi</b>   | Cattivo livellamento e cattiva chiusura delle porte. | Verificare il livellamento del mobile e che le porte chiudano bene.   |
|                                    | Sfregamenti con la zona mobile del frigorifero       | Verificare che non ci sia nessun oggetto che sfregi con qualsiasi elemento mobile del frigorifero.  |



**NOTA: se si produce un guasto non presente nella tabella, contattare il servizio di assistenza tecnica. Il fabbricante si riserva il diritto di modificare le caratteristiche senza preavviso.**

Insieme al manuale si allegano le istruzioni del termostato installato per una consultazione più dettagliata.

### 6.1 Allarmi

| Codice allarme | Descrizione                            | Ripristino | Per correggere (manutenzione)  |
|----------------|--|------------|--|
| Pr1            | allarme per sonda dell'armadietto      | automatico | - toccare un tasto per disattivare l'allarme<br>- verificare P0                |
| Pr2            | allarme per sonda dell'evaporatore     | automatico | - verificare l'integrità della sonda<br>- verificare il collegamento elettrico |
| dFd            | allarme per scadenza dello sbrinamento | manuale    | - toccare un tasto<br>- verificare d2, d3 e d11                                |

## 7. RICICLAGGIO DEL PRODOTTO

---



La normativa europea 2012/19/EU sull'eliminazione delle apparecchiature elettriche ed elettroniche indica che gli elettrodomestici non devono essere smaltiti nello stesso modo dei rifiuti solidi urbani. Le apparecchiature inutilizzate dovranno essere raccolte separatamente per ottimizzare la percentuale di recupero e riciclaggio dei materiali che li compongono e impedire potenziali danni alla salute e all'ambiente. Il simbolo del cestino dei rifiuti con X si trova in tutti i prodotti per ricordare l'obbligo di gettarli separatamente. Per maggiori informazioni sul corretto smaltimento dei rifiuti elettrici, rivolgersi al servizio pubblico responsabile o ai rivenditori.

## 1. SPIS TREŚCI

---

|       |  |    |
|-------|--|----|
| 1.    | SPIS TREŚCI .....                          | 71 |
| 2.    | OGÓLNE INFORMACJE I OSTRZEŻENIA.....       | 72 |
| 3.    | DANE PRODUKTU.....                         | 73 |
| 3.1   | Charakterystyka ogólna .....               | 73 |
| 4.    | INSTRUKCJE MONTAŻU .....                   | 74 |
| 4.1   | Rozpakowanie .....                         | 74 |
| 4.2   | Umieszczanie i poziomowanie.....           | 74 |
| 4.3   | Czyszczenie.....                           | 75 |
| 4.3.1 | Normalne czyszczenie.....                  | 75 |
| 4.3.2 | Czyszczenie skraplacza .....               | 75 |
| 4.4   | Połączenie elektryczne .....               | 75 |
| 4.5   | Podłączenie do odprowadzania wody .....    | 76 |
| 4.6   | Recykling .....                            | 76 |
| 5.    | INSTRUKCJE UŻYTKOWANIA I KONSERWACJI ..... | 77 |
| 5.1   | Obsługa.....                               | 77 |
| 5.1.1 | Symbole na panelu sterowania.....          | 77 |
| 5.1.2 | Uruchomienie maszyny .....                 | 77 |
| 5.1.3 | Odblokowanie klawiatury .....              | 77 |
| 5.1.4 | Manualne odszranianie.....                 | 77 |
| 5.1.5 | Oświetlenie (opcja dodatkowa).....         | 77 |
| 5.1.6 | Zmiana zadanej temperatury .....           | 77 |
| 5.1.7 | Zasady działania urządzenia .....          | 77 |
| 5.1.8 | Wyłączenie maszyny .....                   | 78 |
| 5.2   | Użyteczne porady .....                     | 78 |
| 5.2.1 | Konserwacja .....                          | 78 |
| 5.2.2 | Dłuższe wyłączenie z użytku .....          | 79 |
| 6.    | ANOMALIE, ALARMY I AWARIE .....            | 80 |
| 6.1   | Alarmy.....                                | 80 |
| 7.    | RECYKLING PRODUKTU.....                    | 81 |

## 2. OGÓLNE INFORMACJE I OSTRZEŻENIA

Podręcznik ten został przygotowany, aby ułatwić pełne zrozumienie działania, instalacji i konserwacji urządzenia. Znajdują się w nim informacje i ostrzeżenia niezbędne dla prawidłowej instalacji i użytkowania urządzenia, jak również informacja dotycząca jego charakterystyki i oferowanych możliwości, abyś mógł wykorzystać w pełni jego potencjał.



### PRZED WPROWADZENIEM URZĄDZENIA DO UŻYTKU PRZECZYTAJ DOKŁADNIE INSTRUKCJE ZAWARTE W TYM PODRĘCZNIKU.

Przechowuj ten podręcznik w bezpiecznym miejscu, aby móc skorzystać z niego w przyszłości.

W przypadku sprzedaży lub przekazania urządzenia, przekaz z nim również niniejszy podręcznik nowemu użytkownikowi.



**URZĄDZENIE JEST PRZEZNACZONE WYŁĄCZNIE DO UŻYTKU PROFESJONALNEGO I POWINNO BYĆ OBSŁUGIWANE PRZEZ WYKWALIFIKOWANY PERSONEL. TO URZĄDZENIE NIE JEST PRZEZNACZONE DO UŻYTKU PRZEZ OSOBĘ (W TYM DZIECI) O OGRANICZONEJ SPRAWNOŚCI FIZYCZNEJ, SENSORYCZNEJ LUB UMYSŁOWEJ. DZIECI NIE POWINNY BAWIĆ SIĘ TYM URZĄDZENIEM.**

- Umieszczenie i montaż, jak również naprawy i modyfikacje powinny być wykonywane zawsze przez AUTORYZOWANEGO TECHNIKA, z uwzględnieniem lokalnych przepisów w każdym kraju. Producent nie bierze odpowiedzialności za nieprawidłową instalację urządzenia.
- Montaż, nieodpowiednie dopasowanie, nieprawidłowe serwis oraz konserwacja urządzenia, jak również jego modyfikacje mogą spowodować szkody materialne i urazy.
  - W przypadku jakiegokolwiek awarii skontaktuj się z **Serwisem Technicznym**.
  - **NIE** próbuj naprawiać urządzenia samodzielnie lub przy pomocy niewykwalifikowanego lub nieautoryzowanego personelu.
- Używaj oryginalnych części zamiennych, w przeciwnym wypadku gwarancja nie będzie obowiązywać.
- Aby przeprowadzić czynności konserwacyjne należy odłączyć szafę chłodniczą od zasilania przy pomocy urządzenia odłączającego/ogólnego przełącznika.
- Do czyszczenia **NIE** używać produktów ściernych, żrących, kwasów, rozpuszczalników i detergentów na bazie chloru, gdyż mogą uszkodzić urządzenie.



Nie ładować szafy powyżej lub przed poziomem obciążenia. Jeśli nie ma etykiety poziomego naładowania, nie blokuj wlotu i wylotu powietrza parownika produktami lub żywnością.

**NIEPRZESTRZEGANIE NINIEJSZYCH ZASAD LUB NIEPRAWIDŁOWE UŻYTKOWANIE URZĄDZENIA ZWALNIA PRODUCENTA Z WSZELKIEJ GWARANCJI LUB MOŻLIWEJ REKLAMACJI.**

### 3. DANE PRODUKTU

Wszystkie urządzenia wyposażone są w tabliczkę znamionową identyfikującą urządzenie, na której wskazana jest jego charakterystyka techniczna. Znajduje się ona na jednym z boków maszyny. Nie usuwać tabliczki znamionowej z urządzenia.

Wyjaśnienie elementów tabliczki znamionowej znajdującej się na urządzeniu.

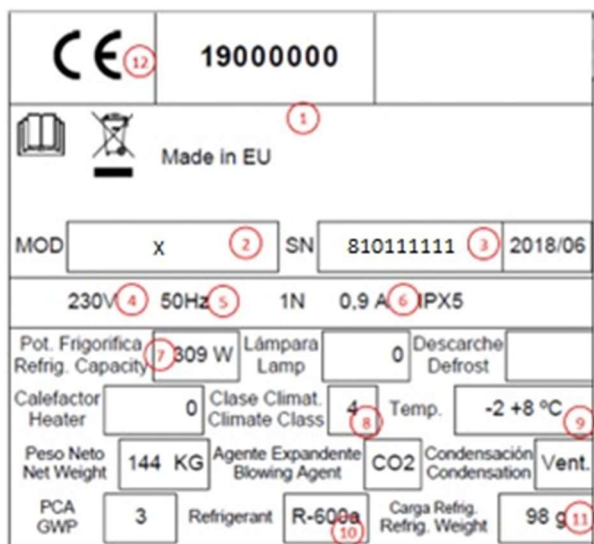

| NUMER | OPIS                       |
|-------|----------------------------|
| 1     | PRODUCENT                  |
| 2     | MODEL                      |
| 3     | NUMER SERYJNY              |
| 4     | NAPIĘCIE PRACY             |
| 5     | CZĘSTOTLIWOŚĆ              |
| 6     | NATEŻENIE PRĄDU            |
| 7     | MOC CHŁODZENIA (W WATACH)  |
| 8     | KLASA KLIMATYCZNA (N=4)    |
| 9     | TEMPERATURA PRACY          |
| 10    | TYP GAZU CHŁODZĄCEGO       |
| 11    | GRAMATURA GAZU CHŁODZĄCEGO |
| 12    | STANDARD                   |

Uwaga: To przykładowa tabliczka.

W przypadku kontaktu z serwisem technicznym należy podać wskazane dane.

#### 3.1 Charakterystyka ogólna

W zależności od nabytej szafy można ustalić różne klasyfikacje ze względu na osiąganą temperaturę.

|   |  |
|---|--|
| <b>CYKL CHŁODZENIA:</b><br>(od +8 do 0°C)             | Urządzenia przeznaczone do przechowywania produktów świeżych lub wstępnie przygotowanych potraw przez krótki okres, jak również do chłodzenia napojów. |
| <b>SZAFKA CHŁODNICZA NA RYBY</b><br>(od -4°C do -1°C) | Do przechowywania ryb w świeżym lodzie przez krótki czas   |
| <b>PODTRZYMANIE ZAMROŻENIA</b><br>(od -17 do -21°C)   | Przechowywanie produktów wcześniej głęboko zamrożonych przez dłuższe okresy (sześć miesięcy).  |

Ograniczenia działania ustalone dla szafy o klasie klimatycznej 4:

| Otoczenie                  | ograniczenia |
|----------------------------|--------------|
| Temperatura otoczenia (°C) | +38°C        |
| Temperatura kondensacji    | +54°C        |
| Wilgotność względna (%)    | 60%          |

Aby sprawdzić wymiary nabytego sprzętu, patrz Rys. 1–16 (strony 3-10), natomiast aby poznać charakterystykę ogólną urządzenia sprawdź Tabelę 1.

## 4. INSTRUKCJE MONTAŻU



Umieszczenie i montaż, jak również naprawy i modyfikacje powinny być wykonywane zawsze przez **AUTORYZOWANEGO TECHNIKA**, z uwzględnieniem lokalnych przepisów w każdym kraju.

Montaż, nieodpowiednie dopasowanie, nieprawidłowe serwis oraz konserwacja urządzenia, jak również jego modyfikacje mogą spowodować szkody materialne i urazy.

### 4.1 Rozpakowanie

Maszynę należy rozpakować i sprawdzić pod kątem uszkodzeń w trakcie transportu. W takim wypadku należy natychmiast poinformować dostawcę i przewoźnika. W przypadku wątpliwości nie używać urządzenia aż do momentu oceny szkód.



**Elementy opakowania (plastik, pianka poliuretanowa, zszywki itp.) nie powinny pozostawać w zasięgu dzieci, gdyż mogą stanowić potencjalne zagrożenie.**

Szafy nie należy przewracać. W razie konieczności szafy mogą zostać przewrócone na stronę wskazaną na opakowaniu. Jeśli na opakowaniu nie ma takiego wskazania, szafy nie można przewracać. Przed uruchomieniem należy odczekać co najmniej 2 godziny od ustawienia urządzenia w pozycji pionowej.

Maszyna powinna być przenoszona wózkami podnośnikowymi lub podobnym urządzeniem, aby nie zniszczyć jej konstrukcji. Przenieść maszynę do miejsca instalacji i następnie ją rozpakować.

Elementy wykorzystane do zapakowania są całkowicie odzyskiwalne, w związku z czym należy je wyrzucić do odpowiedniego pojemnika.

### 4.2 Umieszczanie i poziomowanie

Miejsce umieszczenia szafy powinno być przestronne i czyste, aby wentylator chłodziarki nie zasysał materiałów, które mogą zablokować kondensator, obniżając w ten sposób wydajność układu.

Usunąć paletę, uważając aby nie uderzyć w urządzenie. Teraz można wypoziomować szafę, odkręcając i dokręcając nóżki. Po zakończeniu poziomowania można usunąć folię ochronną ze stali nierdzewnej tęym narzędziem, aby nie zarysować powierzchni.

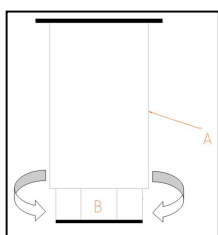

A: KORPUS NÓŻKI

B: GWINT

Dokręcać w prawo, aby obniżyć mebel

Dokręcać w lewo, aby ponieść mebel

W docelowym położeniu szafa powinna być odsunięta od ściany z tyłu o 50 mm, z boku o 30 mm a od sufitu 500 mm, zgodnie z rys. 1 - 17.

Jeśli urządzenie wyposażone jest w kółka, należy upewnić się, że umieszczone zostało na równej powierzchni.

Przy uruchomieniu należy upewnić się, że w pobliżu nie znajduje się żadne źródło ciepła.

Aby elementy układu chłodzącego działały idealnie jest bardzo ważne by wloty powietrza, zarówno wentylatora znajdującego się w dolnej części szafy, jak i kondensatora, nie były zatkane. Nie ustawiać szafy na wolnym powietrzu.

Nie wkładać żadnych przedmiotów do kratki wentylacyjnej lub do strefy układu chłodzenia.

## 4.3 Czyszczenie

### 4.3.1 Normalne czyszczenie

Pierwsze czyszczenie należy wykonać przy użyciu neutralnego detergentu. Po oczyszczeniu i wysuszeniu, należy włożyć akcesoria w odpowiednie miejsca, zgodnie z własnymi preferencjami.

Zalecamy codzienne czyszczenie urządzenia wilgotną ściereczką z zewnątrz, przecierając je zgodnie z kierunkiem szlifowania stali nierdzewnej. Nie wolno używać substancji ściernych lub zawierających chlor.

Splukiwać czystą wodą, unikając bezpośredniego strumienia wody.

### 4.3.2 Czyszczenie skraplacza

Osady z tłuszczu i kurzu na skraplaczu zmniejszają wydajność chłodzenia urządzenia i zwiększają koszty eksploatacji. Dlatego też w zależności od stopnia zanieczyszczenia lamele skraplacza należy oczyścić z zanieczyszczeń używając odkurzacza, miotłki lub pędzla. Przy czyszczeniu należy uważać, aby nie zaginać aluminiowych płytek, gdyż może to spowodować, że powietrze nie będzie mogło swobodnie przepływać. Może to spowodować uszkodzenie urządzenia, i utratę gwarancji. Czynność tę należy powtarzać regularnie co około 2 miesiące.

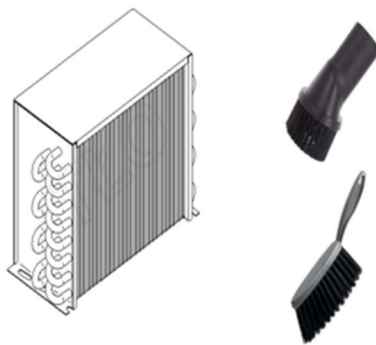

## 4.4 Połączenie elektryczne

Połączenie elektryczne urządzenia powinno zawsze zostać wykonane przez AUTORYZOWANEGO TECHNIKA.

Należy mieć na uwadze obowiązujące przepisy w danym kraju dotyczące podłączenia do sieci elektrycznej.



- Sprawdzić czy napięcie i częstotliwość sieciowa odpowiadają danym wskazanym na tabliczce znamionowej.
- Istotne jest, aby instalacja elektryczna, do której ma być podłączone urządzenie była wyposażona w PRZYŁĄCZE UZIEMIENIA, oprócz odpowiedniego wyłącznika magnetotermicznego i zabezpieczenia różnicowoprądowego (zalecane jest 30 mA).
- Urządzenie musi być koniecznie uziemione wyłącznikiem różnicowoprądowym. Producent nie bierze odpowiedzialności za możliwe szkody spowodowane niespełnieniem tego wymagania.
- Przekrój kabla zasilającego musi być odpowiedni dla prądu znamionowego urządzenia.
- Gniazdko powinno być typu Schuko, ponieważ przewód, w który wyposażone jest szaf, ma tego typu wtyczkę (tzw. typ F lub CEE 7/4") z uziemieniem i bolcami o średnicy 4,8 mm. Ze względów bezpieczeństwa zabrania się wydłużania przewodu zasilającego. Ponadto urządzenie może być na zamówienie wyposażone w przewody zasilające z wtyczką typu H (Anglia) i typu B (Ameryka).
- Jeśli w trakcie montażu zauważysz jakąkolwiek wadę, natychmiast zawiadom dostawcę.



**Niespełnienie wymagań producenta lub nieprawidłowy montaż zwalnia producenta z wszelkiej odpowiedzialności, w tym za szkody wyrządzone osobom lub szkody materialne w samym urządzeniu.**

W celu poznania charakterystyki elektrycznej urządzenia sprawdź tabliczkę znamionową identyfikującą. Sekcja 3.

Wyróżnia się wersje 230V 50Hz i 230V 60Hz, napięcia podano na tabliczce znamionowej.

## 4.5 Podłączenie do odprowadzania wody

---

W szafach wykorzystywanych do chłodzenia ryb, wąż odprowadzający z szafy powinien być podłączony do ogólnego odpływu. Wąż należy ulokować zgodnie z przepisami. Umieszczenie odprowadzenia wody jest wskazane na rys. 1–15.

## 4.6 Recykling

---

Opakowanie produktu składa się z:

- Palety drewnianej
- Kartonu/Folii
- Taśmy polipropylenowej
- Pianki polietylenowej



Wszystkie elementy opakowania urządzenia podlegają recyklingowi, dlatego też poprawne usunięcie tych produktów przyczyni się do ochrony środowiska naturalnego. Aby uzyskać więcej informacji na temat przetwarzania tych produktów, skieruj się do odpowiedniego lokalnego urzędu. Usuń wspomniane materiały zgodnie z obowiązującymi przepisami.

## 5. INSTRUKCJE UŻYTKOWANIA I KONSERWACJI



**PRZED WPROWADZENIEM URZĄDZENIA DO UŻYTKU PRZECZYTAJ DOKŁADNIE INSTRUKCJE ZAWARTE W TYM PODRĘCZNIKU.**



**URZĄDZENIE JEST PRZEZNACZONE WYŁĄCZNIE DO UŻYTKU PROFESJONALNEGO I POWINNO BYĆ OBSŁUGIWANE PRZEZ WYKWALIFIKOWANY PERSONEL.**

### 5.1 Obsługa

Poniżej znajdują się kolejne kroki obsługi szafy chłodzącego, które pokazują wszystkie możliwości, którymi dysponuje.

#### 5.1.1 Symbole na panelu sterowania

Na panelu sterowania znajduje się przełącznik on/off oraz włącznik termostatu. Szczegóły przedstawione są na rys. 18 i 19.

#### 5.1.2 Uruchomienie maszyny

- Po umyciu wnętrza urządzenia, podłączyć je do sieci elektrycznej i umieścić przełącznik w pozycji ON lub I. Lampka kontrolna powinna się zapalić.
- Temperatura termostatu wskazuje temperaturę powietrza wewnątrz szafy.
- Po trzech minutach od włączenia, zapali się w trybie ciągłym lampka kompresora.
- Temperatura na wyświetlaczu temperatury początkowo będzie temperaturą otoczenia. W miarę jak maszyna będzie działać, a drzwi pozostaną zamknięte, wartość temperatury będzie spadać do wartości ustalonej.
- W przypadku komór mroźniczych, po dwóch godzinach od uruchomienia urządzenie rozpocznie odszranianie.
- Urządzenie chłodzące powinno osiągnąć pożądaną temperaturę przed jego załadowaniem.

#### 5.1.3 Odblokowanie klawiatury

- Przytrzymaj przycisk **SET** ponad 1s wyświetlacz potwierdzi to wyświetlając napis „UnL”

#### 5.1.4 Manualne odszranianie

- Sprawdź czy klawiatura nie jest zablokowana
- Przytrzymaj przycisk odszraniania przez 2s zaświeci się ikona odszraniania

#### 5.1.5 Oświetlenie (opcja dodatkowa)

- Dotknij przycisk oświetlenia

#### 5.1.6 Zmiana zadanej temperatury

- Sprawdź czy klawiatura nie jest zablokowana.
- Dotknij przycisk **SET**.
- Używając przycisków górą dół w czasie nie dłuższym niż 15s ustaw pożądaną wartość w zakresie -21 do -17 dla urządzeń mroźniczych i 0 do +8 dla chłodziarek.
- Aby zaakceptować dotknij przycisk **SET** lub pozostaw na 15s.

#### 5.1.7 Zasady działania urządzenia

Urządzenie, które nabyłeś jest przeznaczone do przechowywania żywności i napojów. Zalecamy:

- 1) Aby osiągnąć maksymalną wydajność, unikać umieszczania ciepłej żywności wewnątrz chłodni, jak również napojów w otwartych pojemnikach.
- 2) Nie wkładać ciepłego pożywienia ani ciepłych pojemników, jak również produktów chemicznych, żrących lub leków oraz unikać niewłaściwego użytkowania leków.
- 3) Potrawy należy przechowywać w szczelnych pojemnikach, na przykład z tworzywa do przechowywania żywności, w ten sposób chroniąc ich aromat. Należy również umieszczać je w taki sposób, aby umożliwić dobrą cyrkulację powietrza.
- 4) Nie przechowywać pożywienia bez odpowiedniego zabezpieczenia, aby uniknąć utleniania się urządzenia.
- 5) W miarę możliwości unikać częstego otwierania drzwi, a przede wszystkim nie pozostawiać ich otwartych.
- 6) Nie ładować szafy powyżej lub przed poziomem obciążenia. Jeśli nie ma etykiety poziomu naładowania, nie blokuj wlotu i wylotu powietrza parownika produktami lub żywnością.



- 7) Chwilowa przerwa w zasilaniu. Jeśli przerwa w zasilaniu nie przekracza 20 minut, nie ma konieczności podejmowania żadnych kroków. Wystarczy unikać w miarę możliwości otwierania drzwi, aby nie tracić temperatury. Jeśli przerwa przedłuży się ponad 20 minut, należy sprawdzić czy pożywienie nie przekracza punktów krytycznych, sprawdzić czy ich stan nie ulega zmianie i unikać otwierania drzwi. Maximalne temperatury gwarantujące niezmienny stan potrawy to:

| Typ stołu           | Maximalna temperatura produktu |
|---------------------|--------------------------------|
| Chłodzenie          | + 10° C                        |
| Ryba                | + 2°C                          |
| Utrzymanie mrożonek | - 15°C                         |

- 8) Woda z odszraniania kierowana jest przewodem do pojemnika skraplacza za kondensatorem, gdzie woda wyparowuje z powodu ciepła kondensatora.

Środki ostrożności:

- 1) Stabilność urządzenia jest gwarantowana, nawet przy otwartych drzwiach, jednak nie należy się na nich opierać.
- 2) Nie zaleca się obciążania wewnętrznych tac i kratek wagą powyżej 40 kg. Obciążenie musi być rozłożone równomiernie.
- 3) Całkowicie zabrania się siadania oraz opierania się na szufladach.
- 4) W przypadku awarii nie wolno zbliżać się do chłodziarki na boso, na mokrej podłodze lub z wilgotnymi dłońmi.

### 5.1.8 Wyłączenie maszyny

Aby wyłączyć szafę chłodniczą umieścić przełącznik w pozycji OFF lub 0, wówczas lampka kontrolna zgaśnie.

## 5.2 Użyteczne porady

Przeczytaj uważnie użyteczne porady podane poniżej, aby móc maksymalnie wykorzystać możliwości, które daje urządzenie.

### 5.2.1 Konserwacja

W celu utrzymania urządzenia w dobrym stanie, należy odpowiednio ją czyścić.

- Czyścić maszynę z pozostałości jedzenia po każdym dniu roboczym. Przed czyszczeniem należy odłączyć urządzenie od zasilania i umieścić przełącznik w pozycji OFF lub 0. Szafy chłodnicze wyposażone są w odprowadzanie wody ułatwiające utrzymanie ich w czystości, jak również ewentualne odprowadzanie cieczy pochodzących z pożywienia. W czasie czyszczenia niezbędne jest wyciągnięcie zatyczki odpływu i wyczyszczenie go, aby uniknąć zatkania różnymi elementami. Chodzi o to, żeby ciecz nie zatrzymywała się.
- Do czyszczenia nie używać produktów ściernych, żrących, kwasów, rozpuszczalników i pochodnych benzyny.
- Nie czyścić maszyny wodą pod ciśnieniem.
- Czyszczenie kondensatora: Przy czyszczeniu należy uważać, aby nie zaginać aluminiowych płytek kondensatora, gdyż może to spowodować, że powietrze nie będzie mogło przechodzić i kondensować się. Spowoduje to uszkodzenie urządzenia, którego nie obejmie gwarancja.
- Sprawdzić czy drzwi zamykają się dokładnie.
- Podjąć odpowiednie środki ostrożności przed czynnościami w strefie kondensatora, ze względu na wysoką temperaturę niektórych elementów i ryzyko poparzenia.
- W przypadku konieczności wymiany kabla, wymieniony kabel musi mieć taki sam przekrój.
- Górna pokrywa instalacji elektrycznej panelu sterowania jest bardzo ważna. Jeśli istnieje konieczność jej zdemontowania, należy później zamontować ją dokładnie tak, jak wcześniej.
- Dwa razy na rok należy skontaktować się z serwisem technicznym, aby wykonał odpowiednie przeglądy:
  - Przegląd stanu uszczelek
  - Przegląd stanu elementów urządzenia
- Przyłącze przewodu zasilającego typu Y jeśli uszkodzony jest kabel zasilający, powinien on zostać wymieniony przez producenta, serwis posprzedażny lub wykwalifikowany personel, aby uniknąć niebezpieczeństwa.

### **5.2.2 Dłuższe wyłączenie z użytku**

---

W przypadku nieużywania urządzenia przez dłuższy czas (okres urlopowy, czasowe zamknięcie), należy pamiętać o:

- Dokładnym wyczyszczeniu maszyny
- Wyłączeniu ogólnego przełącznika zasilania prądem.

## 6. ANOMALIE, ALARMY I AWARIE

Poniżej znajdują się kolejne wskazówki co należy zrobić w przypadku anomalii lub błędu w działaniu. W poniższej tabeli podane możliwe przyczyny i ewentualne rozwiązania. W przypadku wątpliwości lub braku możliwości rozwiązania problemu, należy skontaktować się z serwisem technicznym.



**Nie próbuj samodzielnie manipulować elementami elektrycznymi, ponieważ istnieje zagrożenie śmiercią. Elementy te są pod napięciem.**

| ANOMALIA                          | MOŻLIWA PRZYCZYNA                                   | ROZWIĄZANIE   |
|-----------------------------------|---|---|
| Chłodziarka nie działa            | Brak prądu  | Sprawdzić doprowadzenie prądu do chłodziarki, zwracając uwagę czy lampka kontrolna ogólnego przełącznika jest zapalona.   |
| Niewystarczająca temperatura      | Umieszczenie chłodziarki                            | Sprawdzić czy w pobliżu nie znajduje się jakieś źródło ciepła.  |
|                                   | Parametry termostatu                                | Sprawdź, czy temperatura zadana termostatu wynosi około 0°C dla lodówek i -20°C dla zamrażarek. Aby to sprawdzić, naciśnij przycisk "set".<br>  |
|                                   | Temperatura otoczenia                               | Sprawdź, czy temperatura otoczenia jest niższa od +32°C dla zamrażarek i +38°C dla lodówek i szaf do przechowywania ryb.  |
|                                   | Zamykanie drzwi                                     | Sprawdź, czy drzwi są prawidłowo zamknięte.   |
|                                   | Rozmieszczenie pożywienia w szafie chłodniczej      | Sprawdzić czy żywność jest poprawnie rozłożona, bez zatykania ujść powietrza wewnętrznego wentylatora i że czas, który upłynął od umieszczenia potraw jest wystarczający do ich schłodzenia.  |
|                                   | Czyszczenie kondensatora                            | Sprawdzić czy kondensator jest czysty: Im czystsze urządzenie tym większe będą oszczędności energii, zwłaszcza dotyczy to kondensatora. Częstotliwość czyszczenia zależy od warunków lokalu. Jeśli zauważysz, że kondensator jest brudny, zamów czyszczenie w serwisie technicznym. |
| Dziwne hałasy lub hałas nadmierny | Złe wypoziomowanie i nieprawidłowe zamknięcie drzwi | Sprawdzić wypoziomowanie urządzenia oraz czy drzwi dokładnie się zamykają.  |
|                                   | Tarcie w ruchomej części chłodziarki                | Sprawdzić czy w ruchomej części chłodziarki nie znajduje się element powodujący tarcie.   |



**UWAGA: w przypadku awarii niewymienionej w tabeli należy skontaktować się z serwisem technicznym. Producent zastrzega sobie prawo do zmiany charakterystyki bez uprzedzenia.**

Do podręcznika dołączona jest instrukcja dotycząca termostatu, aby móc zapoznać się ze szczegółami.

### 6.1 Alarmy

| Kod Alarmu | Opis                                   | Reset        | Działanie (serwis)  |
|------------|--|--------------|---|
| Pr1        | alarm sondy komory                     | automatyczne | - naciśnij dowolny przycisk aby wyciszyć alarm<br>- sprawdź parametr P0 |
| Pr2        | alarm sondy parownika                  | automatyczne | - sprawdź zgodność sondy<br>- sprawdź połączenie sondy                  |
| dFd        | Alarm przekroczenia czasu odszraniania | manualne     | - naciśnij dowolny przycisk<br>- sprawdź parametry d2, d3 i d11         |

## 7. RECYKLING PRODUKTU

---



Dyrektywa europejska 2012/19/UE dotycząca zużytego sprzętu elektrycznego i elektronicznego wskazuje, że sprzęt gospodarstwa domowego nie powinien być wyrzucany w taki sam sposób jak zwykłe odpady miejskie. Nieużywane sprzęty powinny być zbierane osobno, aby zoptymalizować procent odzysku i przetwarzania materiałów, z których się składają oraz zapobiec potencjalnych szkodom dla zdrowia i środowiska naturalnego. Symbol przekreślonego kontenera znajduje się na wszystkich produktach, aby przypominać o konieczności selektywnej zbiórki odpadów. W celu uzyskania dodatkowych informacji na temat poprawnego wyrzucania sprzętu domowego, ich właściciele mogą skierować się do odpowiedniej instytucji odpowiedzialnej lub do sprzedawców.

## 1. INHOUDSOPGAVE

---

|       |   |    |
|-------|---|----|
| 1.    | INHOUDSOPGAVE .....                               | 82 |
| 2.    | ALGEMENE INFORMATIE EN WAARSCHUWINGEN .....       | 83 |
| 3.    | PRODUCTBESCHRIJVING .....                         | 84 |
| 3.1   | Algemene kenmerken .....                          | 84 |
| 4.    | INSTRUCTIES VOOR GEBRUIK EN ONDERHOUD .....       | 85 |
| 4.1   | Verwijdering van verpakkingen .....               | 85 |
| 4.2   | Positionering en nivellering .....                | 85 |
| 4.3   | Reiniging .....                                   | 86 |
| 4.3.1 | Reiniging .....                                   | 86 |
| 4.3.2 | Condensor reinigen .....                          | 86 |
| 4.4   | Elektrische aansluiting .....                     | 86 |
| 4.5   | Waterafvoeraansluiting .....                      | 86 |
| 4.6   | Recyclage .....                                   | 87 |
| 5.    | INSTRUCTIES VOOR GEBRUIK EN ONDERHOUD .....       | 88 |
| 5.1   | Bediening .....                                   | 88 |
| 5.1.1 | Symbolen van het bedieningspaneel .....           | 88 |
| 5.1.2 | De machine inschakelen .....                      | 88 |
| 5.1.3 | Toetsenbord ontgrendeling .....                   | 88 |
| 5.1.4 | Handmatig ontdooien .....                         | 88 |
| 5.1.5 | Apparaatverlichting (indien van toepassing) ..... | 88 |
| 5.1.6 | Temperatuurinstellingen wijzigen .....            | 88 |
| 5.1.7 | Prestaties van de machine .....                   | 88 |
| 5.1.8 | Schakel de machine uit .....                      | 89 |
| 5.2   | Handige tips .....                                | 89 |
| 5.2.1 | Onderhoud .....                                   | 89 |
| 5.2.2 | Lange buitengebruikstelling .....                 | 90 |
| 6.    | FOUTEN, ALARMEN EN STORINGEN .....                | 91 |
| 6.1   | Alarmen .....                                     | 91 |
| 7.    | RECYCLAGE VAN HET PRODUCT .....                   | 92 |

## 2. ALGEMENE INFORMATIE EN WAARSCHUWINGEN

Deze handleiding is gemaakt om u te helpen de werking, installatie en het onderhoud van de machine te begrijpen. Het bevat alle nodige informatie en waarschuwingen om ervoor te zorgen dat het apparaat correct wordt geïnstalleerd en gebruikt, samen met informatie over de kenmerken en mogelijkheden die het biedt, zodat u optimaal van uw machine kunt genieten.



### **ALVORENS HET APPARAAT IN GEBRUIK TE NEMEN WORDT U VERZOCHT DEZE HANDLEIDING AANDACHTIG DOOR TE LEZEN.**

**De handleiding moet veilig en bij de hand worden bewaard voor toekomstig gebruik. Als de machine wordt verkocht of overgedragen, wordt u verzocht de handleiding door te geven aan de nieuwe gebruiker.**



**DIT APPARAAT IS UITSLUITEND BESTEMD VOOR PROFESSIONEEL GEBRUIK EN MAG ALLEEN DOOR GEKWALIFICEERD PERSONEEL WORDEN GEBRUIKT. DIT APPARAAT IS NIET BEDOELD VOOR GEBRUIK DOOR PERSONEN (MET INBEGRIIP VAN KINDEREN) MET VERMINDERDE FYSIEKE, ZINTUIGLIJKE OF MENTALE VERMOGENS. KINDEREN MOGEN NIET MET DE APPARATEN SPELEN.**

- De plaatsing en installatie en alle reparaties of wijzigingen moeten altijd worden uitgevoerd door een BEVOEGDE TECHNICUS, in overeenstemming met de toepasselijke wetgeving van het land. De fabrikant aanvaardt geen aansprakelijkheid als het apparaat niet op de juiste manier is geïnstalleerd.
- Installatie, onjuiste afstelling en onjuist onderhoud of gebruik van het apparaat kan materiële schade en letsel veroorzaken.



- Neem contact op met technische dienst als uw machine defect is.
- Ongekwalificeerd of niet-geautoriseerd personeel mag NIET proberen de machine te repareren
- Gebruik van andere reserveonderdelen dan originele onderdelen zal de garantie ongeldig maken.
- Tijdens alle onderhoudswerkzaamheden moet de koelkast worden losgekoppeld van de hoofdvoeding via de hoofdschakelaar.
- Schurende of bijtende producten, zuren, oplosmiddelen en chloorhoudende schoonmaakmiddelen mogen NIET worden gebruikt om het apparaat schoon te maken, omdat dit de componenten kan beschadigen.



Laad de kast niet boven of voor het laadniveau. Als er geen laadniveausticker is, blokkeer dan de luchtinlaat en -uitlaat van de verdamper niet met producten of voedsel.



**HET NIET NALEVEN VAN DEZE INSTRUCTIES OF HET ONJUISTE GEBRUIK VAN HET APPARAAT ZAL DE FABRIKANT ONTHEFFEN VAN ALLE VERPLICHTINGEN TEN AANZIEN VAN GARANTIE OF MOGELIJKE CLAIMS.**

### 3. PRODUCTBESCHRIJVING

Alle apparaten hebben een typeplaatje dat het identificeert en de technische kenmerken ervan aangeeft; het bevindt zich aan één van de zijden van de machine.

Verwijder het typeplaatje niet van het apparaat.

Korte inleiding over het plaatje dat is aangebracht op de machine. Voor externe tafels zijn de velden voor koelmiddel, belasting of stroom niet ingevuld, omdat de installatie niet bekend is.

|   |                   |   |  |
|---|-------------------|---|--|
| CE <sup>12</sup>                                  |                   | 19000000                                    |  |
| Made in EU <sup>1</sup>                           |                   |   |  |
| MOD   | x <sup>2</sup>    | SN  | 810111111 <sup>3</sup> 2018/06                       |
| 230V <sup>4</sup>                                 | 50Hz <sup>5</sup> | 1N  | 0,9 A <sup>6</sup> IPX5                              |
| Pot. Frigorifica<br>Refrig. Capacity <sup>7</sup> | 309 W             | Lámpara<br>Lamp                             | 0 Descarche<br>Defrost                               |
| Calefactor<br>Heater                              | 0                 | Clase Climat.<br>Climate Class <sup>8</sup> | 4 Temp. <sup>9</sup>                                 |
| Peso Neto<br>Net Weight                           | 144 KG            | Agente Expandente<br>Blowing Agent          | CO2 Condensación<br>Condensation                     |
| PCA<br>GWP  | 3                 | Refrigerant <sup>10</sup>                   | R-600a Carga Refrig.<br>Refrig. Weight <sup>11</sup> |
|   |                   |   | 98 g   |

| NUMMER | BESCHRIJVING          |
|--------|-----------------------|
| 1      | FABRIKANT             |
| 2      | MODEL                 |
| 3      | SERIENUMMER           |
| 4      | SPANNING              |
| 5      | FREQUENTIE            |
| 6      | STROOM                |
| 7      | KOELVERMOGEN (W)      |
| 8      | KLIMAATKLASSE (N = 4) |
| 9      | BEDRIJFSTEMPERATUUR   |
| 10     | GASTYPE               |
| 11     | GAS (gr)              |
| 12     | RELEVANTE NORM        |

Opmerking: Dit plaatje is een voorbeeld; in werkelijkheid kan het er iets anders uitzien. Deze details moeten worden opgegeven wanneer de technische dienst wordt gebeld.

#### 3.1 Algemene kenmerken

Het aangekochte apparaat is ontworpen om dranken en voedsel te bewaren.

We raden aan om geen warme levensmiddelen of containers, chemische, bijtende producten of medicijnen in de koeling te plaatsen en verkeerd gebruik van het apparaat te voorkomen. Afhankelijk van de temperatuur waarop de machine functioneert, kan deze worden ingedeeld in de volgende families:

|                                     |   |
|-------------------------------------|---|
| <b>KOELER</b><br>(+ 8 to 0°C)       | Machines om vers of vooraf gekookt voedsel voor korte periodes te bewaren. Ook gebruikt om drankjes te koelen |
| <b>VISAFDELING</b><br>(-4 to -1°C)  | Om met ijs bedekte vis gedurende een korte periode vers te houden.  |
| <b>VRIEZER</b><br>(-17 tot -21 °C.) | Machines om voedsel voor lange periodes bevroren te houden.   |

De machine is getest als klimaatklasse 4 en is geschikt voor functioneren onder de volgende niveaus.

| Omgevingsvoorwaarden      | Limieten |
|---------------------------|----------|
| Droogtemperatuur (°C)     | +38 °C   |
| Condensatietemperatuur    | +54°C    |
| Relatieve vochtigheid (%) | 60%      |

Raadpleeg afbeeldingen 1 tot 17 (pagina's 3-10) om de afmetingen van de machine en tabel 1 te bekijken voor de algemene kenmerken.

## 4. INSTRUCTIES VOOR GEBRUIK EN ONDERHOUD



De plaatsing en installatie en alle reparaties of wijzigingen moeten altijd worden uitgevoerd door een **BEVOEGDE TECHNICUS**, in overeenstemming met de toepasselijke wetgeving van het land. Installatie, onjuiste afstelling en onjuist onderhoud of gebruik van het apparaat kan materiële schade en letsel veroorzaken.

### 4.1 Verwijdering van verpakkingen

Verwijder de verpakking van de machine en controleer of er schade is ontstaan tijdens het transport. Neem direct contact op met de leverancier en het transportbedrijf als er schade wordt geconstateerd. Gebruik de machine in geval van twijfel pas als het probleem is verholpen.



**Verpakkingen (plastic, geëxpandeerd polyurethaan, nietjes, enz ...) mogen niet binnen het bereik van kinderen worden achtergelaten, ze vormen een potentieel gevaar.**

De machine moet met een vorkheftruck of een soortgelijk apparaat worden verplaatst om schade aan de structuur te voorkomen. Transporteer de machine naar de installatielocatie en verwijder vervolgens de verpakking.

Al het verpakkingsmateriaal kan worden gerecycled. Gooi het verpakkingsmateriaal op de juiste wijze weg.

### 4.2 Positionering en nivellering

Zorg ervoor dat de plaats waar de machine wordt opgeslagen, vrij en schoon is, zodat de ventilator geen stof uit de directe omgeving absorbeert, waardoor de condensor kan worden geblokkeerd en de efficiëntie van de machine vermindert.

Verwijder de pallet voorzichtig en vermijd krassen op de machine. Zet de machine waterpas met behulp van de stelvoetjes. Zodra de machine waterpas staat, verwijdert u de beschermende folie met behulp van een niet scherp mes om krassen in het roestvrij staal te voorkomen.

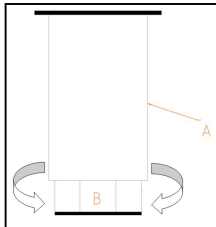

A: BEHUIZING VAN DE VOETEN

B: SCHROEFDRAAD:

Draai rechtsom om de machine te laten zakken.

Draai linksom om de machine omhoog te brengen.

In zijn definitieve positie moet de vitrine een vrije ruimte aan de achterzijde hebben van 50 mm van de muur staan, 30 mm aan de zijkant en 500 mm aan de bovenzijde

Als de machine is uitgerust met zwenkwielen moet u ervoor zorgen dat de vloer helemaal vlak is. Zorg er bij de inbedrijfstelling voor dat er geen warmtebron in de buurt is. Voor een optimale werking van het apparaat is het van groot belang dat alle luchtinlaten, voor de ventilator in de tafel en die in de condensor, niet verstopt zijn. Installeer de tafel niet buitenshuis.

Steek geen voorwerpen in de ventilatorbescherming of in het gebied van de koelapparatuur.

## 4.3 Reiniging

### 4.3.1 Reiniging

De eerste reiniging moet worden uitgevoerd met water en een neutraal reinigingsmiddel. Na reinigen en drogen van de machine plaatst u de accessoires van uw voorkeur in de desbetreffende posities. We raden aan om de buitenkant van het apparaat dagelijks te reinigen met een vochtige doek waarbij u de richting van de nerf van het roestvrij staal volgt. Schurende of chloorhoudende stoffen mogen niet worden gebruikt.

Afspoelen met schoon water, vermijd directe waterstralen.

### 4.3.2 Condensor reinigen

Vet en stof op de condensor verminderen de koelcapaciteit en verhogen de gebruikskosten. Reinig daarom – afhankelijk van de vervuilingfactor – de condenserspoelen ongeveer om de 2 maanden met stofzuiger, handbezem of borstel. Na afloop van de reinigingsprocedure sluit u het voorpaneel weer. Let er bij het reinigen op dat u de spoelen of de koperen buizen niet beschadigt. Mechanische schade kan de garantie doen vervallen.

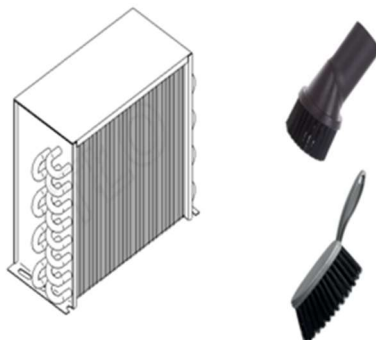

## 4.4 Elektrische aansluiting

De elektrische aansluiting van het apparaat moeten altijd door een GEAUTORISEERD TECHNICUS worden uitgevoerd.

Er moet rekening worden gehouden met de wettelijke normen die in elk land van kracht zijn met betrekking tot aansluiting op het elektriciteitsnet.



- Controleer of de netspanning overeenkomt met de spanning die staat aangegeven op het typeplaatje.
- Het is van essentieel belang dat de elektrische installatie waar de tafel wordt aangesloten een GEAARD STOPCONTACT heeft, naast de juiste bescherming met een thermische magneetschakelaar en een differentieel (wij adviseren 30 mA.)
- De dwarsdoorsnede van de voedingskabel moet geschikt zijn voor de nominale stroom van de machine.
- De stekker moet van het type Schuko zijn met aarding en aansluitingen van 4,8 mm (F-type). Voor uw veiligheid is het verboden om de stekker te verlengen. Optioneel kan de apparatuur worden geleverd met stekkers van het Britse type (H-type) of met Amerikaanse stekkers (type B)
- Als er tijdens de installatie fouten worden geconstateerd, moet de leverancier hiervan onmiddellijk op de hoogte worden gesteld.



**De fabrikant kan niet aansprakelijk worden gesteld voor eventuele persoonlijke of materiële schade aan de machine als gevolg van onjuiste installatie of niet-naleving van de specificaties van de fabrikant.**

Het typeplaatje worden de elektrische specificaties van de machine weergegeven. Sectie 3. Er zijn uitvoeringen met 230V 50Hz en 230V 60 Hz, die staan aangegeven op het typeplaatje.

## 4.5 Waterafvoeraansluiting

In een visitrine moet de afvoerslang van de kast worden aangesloten op het waterafvoersysteem. Zie afbeelding 1 tot 15 om de positie van de afvoer te bekijken.

## 4.6 Recyclage

---

De productverpakking bestaat uit:

- Een houten pallet.
- Karton.
- Een band van polypropyleen.
- Geëxpandeerd polyethyleen.



Alle verpakkingen rondom de machine kunnen worden gerecycled; correcte verwijdering van deze producten helpt het milieu te beschermen. Voor meer informatie over het recyclen van deze producten neemt u contact op met het lokale kantoor van de desbetreffende instantie. Gooi al deze materialen weg in overeenstemming met de geldende wetgeving.

## 5. INSTRUCTIES VOOR GEBRUIK EN ONDERHOUD



ALVORENS HET APPARAAT IN GEBRUIK TE NEMEN WORDT U VERZOCHT DEZE HANDLEIDING AANDACHTIG DOOR TE LEZEN.

HET APPARAAT IS UITSLUITEND BESTEMD VOOR PROFESSIONEEL GEBRUIK EN MAG ALLEEN WORDEN GEBRUIKT DOOR GEKWALIFICEERD PERSONEEL.

### 5.1 Bediening

Hieronder worden de stappen beschreven die nodig zijn om de werking van uw machine te optimaliseren, samen met alle beschikbare opties.

#### 5.1.1 Symbolen van het bedieningspaneel

Het bedieningspaneel heeft een aan/uit-schakelaar en een thermostaat. In afbeelding 18 en 19 kunt u ze in detail bekijken.

#### 5.1.2 De machine inschakelen

- Nadat de machine is gereinigd, sluit u die aan op de energievoorziening en zet u de schakelaar op ON of op I. Het lampje van de schakelaar gaat AAN.
- De thermostaat geeft de temperatuur in de vitrine weer.
- Drie minuten na het inschakelen van de machine zal de led van de compressor permanent gaan branden, totdat de instelwaarde is bereikt. (Afb. 19)
- In vriesvitrines is de machine ingesteld om na twee uur na opstart te beginnen te ontdooien
- In het begin zal de weergegeven temperatuur die van de omgeving zijn. Als de deuren gesloten zijn, daalt de temperatuur na enige tijd tot de ingestelde temperatuur.
- In de vriesvitrines wordt de machine ingesteld om twee uur na de opstart te beginnen te ontdooien.
- Aanbevolen wordt om de vitrine pas te laden, nadat de ingestelde temperatuur is bereikt.

#### 5.1.3 Toetsenbord ontgrendeling

- Druk op de **SET** knop en houd deze minimaal 1 sec vast totdat "UnL" signaal verschijnt.



#### 5.1.4 Handmatig ontdooien

- Controleer of het toetsenbord niet vergrendeld is
- Druk op de ontdoorknop en houd deze 2 sec vast totdat het ontdooi pictogram op het display verschijnt. 

#### 5.1.5 Apparaatverlichting (indien van toepassing)

- Druk op de lichtknop 

#### 5.1.6 Temperatuurinstellingen wijzigen

- Controleer of het toetsenbord niet vergrendeld is
- Druk op de **SET** knop.
- Gebruik de toetsen UP  en DOWN  om de gewenste temperatuurwaarden in te stellen in een kortere tijd dan 15 sec. Het bereik voor vriezers is -22 tot -16 en voor koelkasten 0 tot +8 graden.
- Druk nogmaals op **SET** om te beëindigen of doe minstens 15 sec niets om de nieuwe instellingen op te slaan.

#### 5.1.7 Prestaties van de machine

Deze machine is ontworpen voor het optimaal bewaren van drank en voedsel. U dient daarvoor de volgende adviezen te volgen:

- 1) Om te zorgen voor een goede werking moet u er geen warme producten in opslaan en geen dranken waarvan de houder niet goed is gesloten.
- 2) Vermijd de opslag van chemische producten, bijtende stoffen of medicijnen.
- 3) Bescherm voedsel en geuren door een hermetische verpakking. Zorg dat product wordt opgeslagen met een optimale luchtcirculatie.
- 4) Bewaar geen onbeschermd/onverpakt voedsel om roest in het apparaat te voorkomen.
- 5) Vermijd, voor zover mogelijk, vaak openen van de deuren en laat ze vooral niet open staan.
- 6) Laad de kast niet boven of voor het laadniveau. Als er geen laadniveausticker is, blokkeer dan de luchtinlaat en -uitlaat van de verdampers niet met producten of voedsel.

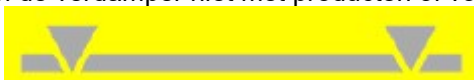

- 7) Kortstondige stroomonderbreking. Als de onderbreking niet langer duurt dan 20 minuten, hoeft u geen voorzorgsmaatregelen te nemen, beperk het openen van de deuren tot een minimum om temperatuurverlies te voorkomen. Als de onderbreking meer dan 20 minuten duurt, moet u controleren of het voedsel niet de kritieke waarden overschrijdt, het geen wijzigingen heeft ondergaan en voorkomen dat de deuren worden geopend.

Maximale temperaturen zodat de kwaliteit van de voedingsmiddelen niet achteruit gaat, zijn als volgt

| Type installatie | Maximale temperatuur van het apparaat |
|------------------|---------------------------------------|
| Koeler           | +10 °C                                |
| Vriezer          | -15 °C                                |

- 8) Het dooiwater wordt via een pijp teruggebracht naar het verdampingsreservoir achter de condensor, waar het water wordt verdampt door de warmte van de condensor.

Voorzorgsmaatregelen:

- 1) Stabiliteit is gegarandeerd, zelfs met open deuren, maar het is verboden om erop te gaan staan.
- 2) Het wordt afgeraden om interne roosters en plateaus van meer dan 40 kg te laden. De belasting moet gelijkmatig worden verdeeld.
- 3) Het is volledig verboden om te gaan zitten op of over de laden te leunen.
- 4) In geval van een defect, is het niet toegestaan op blote voeten, op een natte vloer of met natte handen in de buurt van de koelkast te komen.

### 5.1.8 Schakel de machine uit

Zet de schakelaar op UIT of in de O-stand om de machine uit te schakelen, het lampje gaat uit.

## 5.2 Handige tips

Lees de onderstaande handige tips aandachtig door zodat u het meeste profijt uit uw machine kunt halen.

### 5.2.1 Onderhoud

Reinig de machine altijd op de juiste manier om de levensduur ervan te verlengen.

- Verwijder aan het einde van elke dag alle afval uit de machine. Voordat u de machine schoonmaakt, moet u de stekker uit het stopcontact halen en de schakelaar in de UIT- of O-stand zetten. De vitrines beschikken over een afvoer in de bodem van de gekoelde ruimte om het schoonmaken ervan te vergemakkelijken, evenals de eventuele afvoer van vloeistoffen uit voedsel. Tijdens het reinigen is het van essentieel belang om de aftapplug te verwijderen en schoon te maken om verstopping door vaste deeltjes te voorkomen. Het voorkomt dat opgehoopte vloeistoffen stagneren. Gebruik geen schurende, bijtende of zure producten, chloorhoudende schoonmaakmiddelen, oplosmiddelen of benzinederivaten om de machine schoon te maken.
- Gebruik geen water onder druk om het apparaat schoon te maken.
- De condensor reinigen: Tijdens het reinigen moet u ervoor zorgen de aluminium koelvinnen van de condensor niet te buigen, omdat dit zou beletten dat de lucht goed doorstroomt en er condensvorming optreedt, waardoor er ernstige schade aan de apparatuur ontstaat en garantiereparaties komen te vervallen.
- Controleer of de deuren perfect sluiten.
- Neem de nodige voorzorgsmaatregelen voordat u het gebied van de condensatie-eenheid betreedt, sommige elementen hebben hoge temperaturen en er bestaat een risico op brandwonden.
- Als u draden moet vervangen, gebruik dan geen draden met een kleinere diameter.
- Het binnendeksel van de elektrische installatie van het bedieningspaneel is belangrijk. Bij eventuele demontage moet u er bij het opnieuw monteren op letten dat dit net zo hermetisch sluit als voorheen.
- Laat eens in de twee jaar onderhoud uitvoeren waarbij het volgende dient te worden gecontroleerd:
  - Controle van pakkingen.
  - Controle van de situatie van de onderdelen.
- Y-type netsnoeraansluiting als er draden beschadigd zijn, moeten deze worden vervangen door de fabrikant, door de klantenservice of door bevoegd personeel om schade aan apparatuur en letsel bij personen te voorkomen.

### **5.2.2 Lange buitengebruikstelling**

---

Als de machine voor langere tijd buiten gebruik wordt gesteld (vakantie, tijdelijke sluiting ...), houd dan het volgende in de gaten:

- Reinig de apparatuur zorgvuldig.
- Schakel de hoofdstroomtoevoer uit.

## 6. FOUTEN, ALARMEN EN STORINGEN

De stappen die moeten worden gevolgd in het geval van een fout of een storing worden hieronder beschreven. De mogelijke oorzaken en mogelijke oplossingen staan in de volgende tabel. Neem in geval van twijfel of wanneer u het probleem niet zelf kunt oplossen, contact op met de technische dienst.

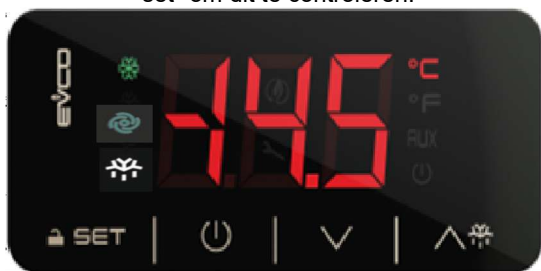

**Raak elektrische componenten niet aan; ze kunnen onder stroom staan en levensbedreigend zijn.**

| STORING                       | MOGELIJKE OORZAAK                                       | OPLOSSING   |
|-------------------------------|---|---|
| <b>De machine werkt niet</b>  | Er is geen stroomvoorziening.                           | Controleer of de magnetothermische stroomonderbreker is geactiveerd. Als het lichtje in de schakelaar brandt, wordt het apparaat van stroom voorzien.   |
| <b>Incorrecte temperatuur</b> | Plaatsing van het apparaat                              | Controleer of er geen warmtebron in de buurt is.  |
|                               | Parameters van de thermostaat                           | Controleer of de thermostaat in koelkasten is ingesteld op ongeveer 0 °C en in vriezers op -20 °C . Druk op de knop "set" om dit te controleren.<br>                                  |
|                               | Omgevingstemperatuur                                    | Controleer of de omgevingstemperatuur van de vriesvitruines niet hoger is dan +32 °C en van de viskoelvitruines niet hoger is dan + 38 °C. Dat zijn de gegarandeerde maximale bedrijfstemperaturen.   |
|                               | Sluiten van de deuren                                   | Controleer of de deuren correct sluiten   |
|                               | Verdeling van de voedingsmiddelen in de machine         | Controleer of de voedingsmiddelen op de juiste manier in de vitrine zijn geplaatst, zonder de luchtventilatie te blokkeren en dat er voldoende tijd is verstreken, voordat deze in de vitrine zijn geplaatst.   |
|                               | De condensor reinigen                                   | Zorg er voor dat de condensor schoon is. Houd er rekening mee dat hoe schoner de koelkast is, des te meer energie er wordt bespaard. De reinigingsfrequentie is afhankelijk van de omstandigheden op de locatie. Als de condensor vuil is, bel dan de klantenservice... |
| <b>Vreemd of hard geluid</b>  | Onjuiste nivellering en slechte sluiting van de deuren. | Controleer of de vitrine waterpas staat en de deuren goed sluiten.  |
|                               | Wrijving op locaties met bewegende delen                | Controleer of niets de bewegende delen van de koelkast raakt.   |



**OPMERKING:** Neem contact op met de technische dienst als er een fout optreedt, die niet in de bovenstaande tabel vermeld staat. De fabrikant behoudt zich het recht voor om de technische kenmerken zonder voorafgaande waarschuwing te wijzigen.

De handleiding van het thermostaat wordt meegeleverd bij deze handleiding.

### 6.1 Alarmen

| Alarmcode | Beschrijving           | Reset       | Om te corrigeren (service)  |
|-----------|------------------------|-------------|---|
| Pr1       | kast sonde alarm       | automatisch | - druk op een toets om het alarm uit te zetten<br>- controleer P0                   |
| Pr2       | verdampersonde alarm   | automatisch | - controleer de integriteit van de sonde<br>- controleer de elektrische aansluiting |
| dFd       | ontdooi time-out alarm | handmatig   | - druk op een toets<br>- controleer d2, d3 en d11                                   |

## 7. RECYCLAGE VAN HET PRODUCT

---



De Europese Richtlijn 2012/19 / EU met betrekking tot afgedankte elektrische en elektronische apparaten (AEEA) bepaalt dat huishoudelijke apparaten niet mogen worden weggegooid via de normale, stedelijke afvalcyclus voor vaste stoffen. Apparatuur die wordt afgedankt, moet apart worden ingezameld om de kosten van hergebruik en recycling van de materialen van de machine te optimaliseren en mogelijke schade aan de atmosfeer en de volksgezondheid te voorkomen. Op alle producten is het symbool van de doorgekruiste afvalbak geplaatst om de eigenaar te herinneren aan zijn verplichtingen met betrekking tot gescheiden afvalinzameling. Voor meer informatie over het correct verwijderen van huishoudelijke apparaten moeten eigenaars contact opnemen met hun lokale autoriteiten of de leverancier van het apparaat.

# 1. SISÄLLYSLUETTELO

---

|       |   |     |
|-------|---|-----|
| 1.    | SISÄLLYSLUETTELO .....                    | 93  |
| 2.    | YLEISIÄ TIETOJA JA VAROITUKSIA .....      | 94  |
| 3.    | TUOTTEEN TIEDOT .....                     | 95  |
| 3.1   | Yleistietoja .....                        | 95  |
| 4.    | ASENNUSOHJEET .....                       | 96  |
| 4.1   | Pakkauksen poistaminen .....              | 96  |
| 4.2   | Sijoittaminen ja säätäminen .....         | 96  |
| 4.3   | Puhdistaminen .....                       | 97  |
| 4.3.1 | Puhdistaminen .....                       | 97  |
| 4.3.2 | Lauhduttimen puhdistus .....              | 97  |
| 4.4   | Sähköliitäntä .....                       | 97  |
| 4.5   | Poistovesiliitäntä .....                  | 97  |
| 4.6   | Pakkausmateriaalien kierrätys .....       | 97  |
| 5.    | KÄYTTÖ- JA HOITO-OHJEET .....             | 99  |
| 5.1   | Käyttö .....                              | 99  |
| 5.1.1 | Ohjauspaneelin symbolit .....             | 99  |
| 5.1.2 | Koneen päälle kytkentä .....              | 99  |
| 5.1.3 | Näppäimistön lukituksen avaaminen .....   | 99  |
| 5.1.4 | Manuaalinen sulatus .....                 | 99  |
| 5.1.5 | Laitteen valo (jos sellainen on) .....    | 99  |
| 5.1.6 | Lämpötila-asetusten muuttaminen .....     | 99  |
| 5.1.7 | Laitteen toiminta .....                   | 99  |
| 5.1.8 | Laitteen kytkeminen pois päältä .....     | 100 |
| 5.2   | Hoito-ohjeet .....                        | 100 |
| 5.2.1 | Maintenance .....                         | 100 |
| 5.2.2 | Laite pois käytöstä pidemmän aikaa .....  | 100 |
| 6.    | TOIMINTAHÄIRIÖT, VIAT JA HÄLYTYKSET ..... | 101 |
| 6.1   | Hälytykset .....                          | 101 |
| 7.    | LAITTEEN KIERRÄTYS .....                  | 102 |

## 2. YLEISIÄ TIETOJA JA VAROITUKSIA

Tämä käyttöohje on laadittu auttamaan sinua saamaan paremman kuvan laitteen toiminnasta, asentamisesta ja kunnossapidosta. Tässä käyttöohjeessa on kaikki tarvittavat tiedot ja varoitukset, joilla varmistetaan, että laite asennetaan ja sitä käytetään oikein, sekä tietoja laitteen ominaisuuksista ja sen tarjoamista mahdollisuuksista, jotta laitteesta saadaan täysi hyöty.



**LUE TÄSSÄ KÄYTTÖOHJEESSA OLEVAT OHJEET HUOLELLISESTI ENNEN KUIN KÄYNNISTÄT LAITTEEN.**

Säilytä käyttöohje hyvässä tallessa myöhempää käyttöä varten.

Jos laite myydään tai siirretään muualle, katso, että käyttöohje seuraa laitteen mukana.

**TÄMÄ LAITE ON TARKOITETTU YKSINOMAAN AMMATTIKÄYTTÖÖN, JA SITÄ SAA KÄYTTÄÄ VAIN PÄTEVÄ HENKILÖKUNTA. TÄTÄ LAITETTA EI OLE TARKOITETTU HENKILÖIDEN (LAPSIEN KÄYTTÖÖN) KÄYTTÖÖN, JOTKA ON RAJENNETTU Fyysisesti, aistillisesti tai henkisesti. LASTEN EI SAA LEIKKI LAITTEILLA.**



- Laitteen sijoittamisen ja asennuksen sekä siihen tehtävät korjaukset ja muutokset saa suorittaa vain VALTUUTETTU HUOLTO kunkin maan paikallisten määräysten mukaisesti. Valmistaja ei ole korvausvelvollinen, jos laite asennetaan väärin.
- Jos laite asennetaan tai sitä säädetään, huolletaan tai käytetään väärin, seurauksena voi olla laitevaurioita ja vammoja.



- Jos laitteeseen tulee vikaa, ota yhteyttä huoltopalveluun.
- Muu kuin ammattitaitoinen tai luvan saanut huolto EI SAA yrittää korjata laitetta.
- Takuu lakkaa olemasta voimassa, jos laitteessa käytetään muita kuin alkuperäisiä varaosia.
- Laite on aina kytkettävä irti kaikesta virransyötöstä pääkytkimellä ennen kuin sitä aletaan huoltaa.
- Laitteen puhdistamisessa EI SAA käyttää naarmuttavia tai korroosiota aiheuttavia tuotteita, happoja, liuottimia tai klooripohjaisia puhdistusaineita, koska ne voivat vaurioittaa laitteen osia.



Älä aseta tuotteita merkityn tason yläpuolelle. Suojaa ruoka ja haju suljetulla pakkauksella. Säilytä tuotetta siten, että ilma kiertää optimaalisesti.

**JOS NÄITÄ OHJEITA EI NOUDATETA TAI LAITETTA KÄYTETÄÄN VÄÄRIN, LAITTEEN VALMISTAJA VAPAUTUU VELVOITTEISTAAN TAKUUN TAI MAHDOLLISTEN VAATIMUSTEN OSALTA.**

### 3. TUOTTEEN TIEDOT

Kaikissa laitteissa on tyyppikilpi, jossa on sen tunnistetiedot ja tekniset tiedot. Tyyppikilpi sijaitsee laitteen jommallakummalla sivulla. Älä irrota laitteesta sen tyyppikilpeä. Tyyppikilvestä käyvät ilmi seuraavat tiedot.

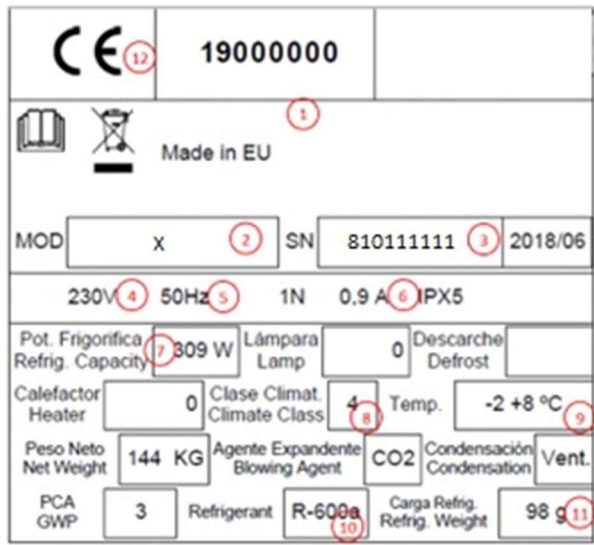

| NUMBERO | MERKITYS               |
|---------|------------------------|
| 1       | VALMISTAJA             |
| 2       | LAITTEEN MALLI         |
| 3       | SARJANUMERO            |
| 4       | JÄNNITE                |
| 5       | TAAJUUS                |
| 6       | VIRTA                  |
| 7       | JÄÄHDYTYSTEHO (W)      |
| 8       | YMPÄRISTÖLUOKKA (N=4)  |
| 9       | TOIMINTALÄMPÖTILA      |
| 10      | KYLMÄÄINEEN TYPPI      |
| 11      | KYLMÄÄINEEN MÄÄRÄ (gr) |
| 12      | CE-MERKINTÄ            |

Huomautus: Tämä tyyppikilpi on vain esimerkki; oikea tyyppikilpi voi poiketa tästä. Tyyppikilven tiedot on annettava, kun otetaan yhteyttä huoltoon.

#### 3.1 Yleistietoja

Kaappi on tarkoitettu juomien ja ruoan säilytykseen.

Suosittelme välttämään kuuman ruoan tai kuumien astioiden, kemikaalien, korroosiota aiheuttavien tuotteiden tai lääkkeiden säilyttämistä kaapissa, ja välttämään kaapin vääränlaista käyttöä.

Kaapin aikaansaamasta lämpötilasta riippuen se voidaan luokitella seuraavasti:

|  |  |
|--|--|
| <b>JÄÄKAAPPI</b><br>(+ 8 - 0 °C)       | Kaappi säilyttää raikkaana tuotteita tai jäähdetyttyä ruokaa lyhyitä aikoja. Käytetään myös juomien jäädyttämiseen |
| <b>KALOJEN SÄILYTYS</b><br>(-4 - 1 °C) | Jäähileillä peitettyjen kalojen säilytys lyhyitä aikoja.   |
| <b>PAKASTIN</b><br>(-17 - -21 °C)      | Pakastetun ruoan säilytys pidemmäksi aikaa (enintään 6 kk)   |

Laite on suunniteltu toimimaan luokan 4 mukaisesti seuraavissa olosuhteissa:

| Käyttöympäristön olosuhteet    | Raja-arvot |
|--------------------------------|------------|
| Kuivalämpötila (°C)            | +38°C      |
| Kondensoitumislämpötila        | +54°C      |
| Ilman suhteellinen kosteus (%) | 60%        |

Katso laitteen mitat kuvista 1 to 17 (sivut 3-10) ja yleistiedot taulukosta 1.

## 4. ASENNUSOHJEET



Laitteen sijoittaminen ja asennus sekä kaikki korjaukset ja muutokset on annettava aina VALTUUTETUN HUOLLON tehtäväksi kunkin maan voimassa olevien määräysten mukaisesti.

Laitteen vääränlaisesta asentamisesta, säätämisestä, huoltamisesta tai korjaamisesta sekä sen vääränlaisesta käytöstä voi aiheutua laitevaurioita ja vammoja.

### 4.1 Pakkauksen poistaminen

Poista laitteen pakkaus ja tarkista, ettei laitteeseen ole tullut vaurioita kuljetuksen aikana. Jos laitteessa havaitaan vaurioita, niistä on ilmoitettava välittömästi laitteen toimittajalle ja kuljetusliikkeelle. Epäselvissä tapauksissa laitetta ei saa käyttää ennen kuin vaurio on selvitetty.



**Pakkausta (muoveja, polyuretaani, niitit jne.) ei saa jättää lasten ulottuville, koska niistä voi aiheutua vaaraa.**

Kaappia ei saa kääntää ylösalaisin. Jotkin kaapeista voidaan tarvittaessa kääntää ylösalaisin pakkauksessa esitetyllä tavalla. Jos tällaista merkintää ei ole, kaappia ei voi kääntää ylösalaisin. Kun kaappi on laitettu paikalleen, odota vähintään 2 tuntia ennen kuin käynnistät kaapin.

Kaappia tulee siirtää haarukkatrukilla tai vastaavalla laitteella, ettei se vaurioidu. Kuljeta kaappi ensin asennuspaikkaansa ja poista pakkaukset vasta sen jälkeen.

Kaikki pakkausmateriaalit voidaan kierrättää. Kierrätä pakkausmateriaalit oikealla tavalla.

### 4.2 Sijoittaminen ja säätäminen

Varmista, että kaapin asennuspaikka on tilava ja puhdas. Katso, ettei kaapin tuuletin joudu imemään pölyä, joka voi tukkia lauhduttimen ja heikentää laitteen toimintatehoa.

Poista kuormalava varovasti ja vältä naarmuttamista kaappia. Aseta kaappi suoraan säätämällä sen jalvoja. Kun olet saanut kaapin suoraan, poista siitä suojakalvot käyttäen jotain työkalua, joka ei naarmuta kaapin teräspintoja.

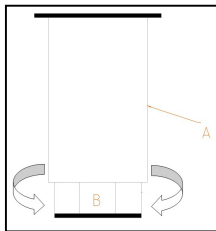

A: KAAPIN JALAN RUNKO

B: KIERRE:

Säädä alemmaksi kiertämällä myötäpäivään.

Säädä ylemmäksi kiertämällä vastapäivään.

Kaappi on sijoitettava niin, että sen taakse jää 50 mm etäisyyttä seinään, sivuille 30 mm ja etäisyyttä kattoon 500 mm kuvan 1 - 17 mukaisesti.

Jos taulukko on varustettu pyörillä, varmista, että lattia on täysin tasainen.

Varmista, ettei kaapin läheisyydessä ole lämmönlähteitä.

Jotta kaappi toimisi parhaalla tavalla, on erittäin tärkeää, että kaikki ilmanottoaukot sekä kaapin sisällä olevan tuulettimen että kaapin lauhduttimen kohdalla, pysyvät avoimina.

Taulukko ei saa asentaa ulkotiloihin.

Älä työnnä mitään tuulettimen suojaritilän läpi tai kylmäkoneen alueelle.

## 4.3 Puhdistaminen

### 4.3.1 Puhdistaminen

Ensimmäinen pesu tehdään vedellä ja neutraalilla puhdistusaineella. Kun pinnat ovat puhtaat ja kuivat, sijoita lisäosat valitsemallasi tavalla..

Suosittelemme laitteen ulkopintojen pesua päivittäin kostealla liinalla rst-pinnan hionnan suuntaisesti. Naarmuttavien tai klooripitoisten aineiden käyttö ei ole sallittua.

Huuhtelee puhtaalla vedellä mutta välttä suoraa suihkutusta vedellä.

### 4.3.2 Lauhduttimen puhdistus

Lauhduttimen rasva ja pöly vähentävät jäähdytystehoa ja nostavat käyttökustannuksia. Puhdista lauhduttimen rivat pölynimurilla, käsiluudalla tai harjalla noin 2 kuukauden välein likaantumisasasteesta riippuen. Sulje etupaneeli puhdistuksen jälkeen. Puhdistuksen aikana on varottava, etteivät rivat tai kupariputket vahingoitu. Mekaaniset vauriot voivat johtaa takuun raukeamiseen.



## 4.4 Sähköliitäntä

Sähkötyöt on annettava VALTUUTETUN SÄHKÖASENTAJAN tehtäväksi.

Sähköliitäntä on tehtävä kunkin maan voimassa olevien määräysten mukaisesti.



- Varmista, että sähkönsyöttö vastaa laitteen tyyppikilven määrityksiä.
- On tärkeää, että laite asennetaan MAADOITETTUUN liitäntään. Liitännässä on lisäksi oltava ylikuumentumisen suojakytkin ja ylivirran suoja (suositellaan 30 mA)
- Laite on maadoitettava potentiaalintasauksella. Valmistaja ei vastaa vahingoista, jotka aiheutuvat siitä, ettei näitä vaatimuksia ole noudatettu.
- Laitteen virtajohdon poikkipinta-alan on oltava laitteen käyttämän sähkövirran mukainen.
- Pistokkeen tulee olla suojakosketin-tyyppinen, 4,8 mm:n maadoitetut liittimet (F-tyyppi). Pistokkeeseen ei saa tehdä muutoksia. Laitteeseen on saatavissa myös Iso-Britanniassa käytettävä tyyppi (H-tyyppi) tai amerikkalainen B-tyyppi.
- Jos asennuksen yhteydessä havaitaan vikoja, niistä on ilmoitettava välittömästi laitteen toimittajalle.



**Valmistaja ei vastaa henkilö- tai omaisuusvahingoista, jotka aiheutuvat siitä, että laite on asennettu väärin tai ettei ole noudatettu valmistajan antamia ohjeita.**

Laitteen sähkö tiedot käyvät ilmi tyyppikilpi. 3 jakso.  
On 230V 50Hz ja 230V 60Hz versiot,.

## 4.5 Poistovesiliitäntä

Kalojen säilytykseen tarkoitetun kaapin poistoletku tulee liittää viemäriin. Poistovesiliitännän sijainti käy ilmi kuvista 1 - 15.

## 4.6 Pakkausmateriaalien kierrätys

Laitteen pakkausmateriaalit ovat:

The product packaging consists of:

- Puinen kuljetuslava
- Pahvi
- Polypropyleeninauha
- Polyeteenimuovi



Kaikki pakkausmateriaalit voidaan kierrättää. Materiaalien oikeanlaisella kierrätyksellä voidaan suojella luontoa. Tarkempia tietoja näiden materiaalien kierrätyksestä saat paikallisilta viranomaisilta. Hävitä nämä materiaalit paikallisten määräysten mukaisesti.

## 5. KÄYTTÖ- JA HOITO-OHJEET



LUE TÄMÄN KÄYTTÖOHJEEN OHJEET HUOLELLISESTI ENNEN KUIN KÄYNNISTÄT LAITTEEN.



LAITE ON TARKOITETTU AINOASTAAN AMMATTIMAISEEN KÄYTTÖÖN JA VAIN AMMATTITAITOINEN HENKILÖKUNTA SAA KÄYTTÄÄ SITÄ..

### 5.1 Käyttö

Seuraavissa kohdissa annetaan ohjeita erityyppisten kaappien käyttöä varten, jotta ne toimisivat parhaalla mahdollisella tavalla.

#### 5.1.1 Ohjauspaneelin symbolit

Ohjauspaneelissa on päälle/pois-kytkin ja termostaatti. Ne on esitetty tarkemmin kuvassa 18 ja 19.

#### 5.1.2 Koneen päälle kytkentä

- Kun laite on puhdistettu, liitä se virransyöttöön ja käännä virtakytkin ON-asentoon. Merkkivalosyttyy.
- Termostaatti näyttää lämpötilan kaapin sisällä.
- Kun on kulunut 3 minuuttia siitä, kun kaappi on laitettu päälle, kompressorin merkkivalo (kuva 17.1) syttyy ja palaa, kunnes kaappi on saavuttanut asetetun tavoitelämpötilan.
- Aluksi näytöllä näkyy käyttöympäristön lämpötila. Jos kaapin ovet ovat kiinni, lämpötila laskee jonkin ajan kuluttua asetettuun tavoitelämpötilaan.
- Pakastinkaapit on asetettu suorittamaan sulatus kahden tunnin kuluttua käynnistämisestä.
- Kaapin on annettava saavuttaa asetettu lämpötila ennen kuin sinne laitetaan elintarvikkeita.

#### 5.1.3 Näppäimistön lukituksen avaaminen

- Kosketa  SET painiketta ja pidä sitä painettuna vähintään 1 s, kunnes näyttöön tulee ilmoitus "UnL".





#### 5.1.4 Manuaalinen sulatus

- Tarkista, että näppäimistö ei ole lukittu
- Kosketa sulatuspainiketta ja pidä sitä painettuna 2 s, kunnes näytölle ilmestyy sulatuskuvake. 

#### 5.1.5 Laitteen valo (jos sellainen on)

- Kosketa valopainiketta 

#### 5.1.6 Lämpötila-asetusten muuttaminen

- Tarkista, että näppäimistö ei ole lukittu
- Kosketa  SET -painiketta.
- Aseta halutut lämpötila-arvot koskettamalla UP  ja DOWN  painikkeita 15 sekuntia lyhyemmän ajan. Pakastimien lämpötila-alue on -22 - -16 ja jääkaappien 0 - +8 celsiusastetta.
- Lopeta toiminto koskettamalla uudelleen  SET painiketta tai älä tee mitään vähintään 15 sekunnin ajan uusien asetusten tallentamiseksi.

#### 5.1.7 Laitteen toiminta

Laite on suunniteltu toimimaan parhaalla tavalla juomien ja elintarvikkeiden säilyttämiseksi.

Noudata siksi seuraavia ohjeita:

- 1) Jotta laite toimisi parhaalla tavalla, älä säilytä siinä lämpimiä tuotteita tai juomia, jotka eivät ole kunnolla suljettuja.
- 2) Vältä kemiallisten tai korroosiota aiheuttavien tuotteiden tai lääkkeiden säilyttämistä.
- 3) Suojaa ruoat hajuilta käyttämällä suljettuja astioita ja pakkauksia. Sijoita tuotteet niin, että ilmaväli kiertämään kunnolla koko kaapissa.
- 4) Älä säilytä avonaisia ruoka-astioita/pakkaamatonta ruokaa välttääksesi laitteen ruostumisen.
- 5) Vältä mahdollisuuksien mukaan ovien turhaa avaamista, äläkä jätä kaapin ovia auki.
- 6) Älä aseta tuotteita merkityn tason yläpuolelle. Suojaa ruoka ja haju suljetulla pakkauksella. Säilytä tuotetta siten, että ilma kiertää optimaalisesti.



- 7) Hetkellinen virran katkeaminen: Jos sähkökatko ei kestä yli 20 minuuttia, erityisiä toimenpiteitä ei tarvita. Vältä kaapin ovien avaamista mahdollisuuksien mukaan, jottei lämpötila pääse nousemaan. Jos sähkökatko kestää yli 20 minuuttia, tarkista, ettei lämpötila kaapin sisällä nouse liikaa ja etteivät elintarvikkeet ole liian lämpimiä, ja vältä avaamasta kaapin ovia. Maksimilämpötilat, jolloin elintarvikkeet eivät vielä mene pilalle:

| Laitteen tyyppi  | Elintarvikkeiden ylin lämpötila |
|------------------|---------------------------------|
| Jääkaappi        | + 10° C                         |
| Kalojen säilytys | + 2°C                           |
| Pakastin         | - 15°C                          |

- 8) Kaapin sulatusvesi valuu kaapin takana olevalle haihdutusalustalle, jossa se haihtuu lauhduttimen lämmön vaikutuksesta.

Huomioitavat seikat:

- 1) Kaappi pysyy tasapainossa, vaikka ovet ovat auki, mutta ovissa ei saa roikkua.
- 2) Kaapin hyllyille ja ritoille saa laittaa tavaraa enintään 40 kg. Painon on jakaannuttava tasaisesti.
- 3) Kaapin laatikoiden päällä ei saa istua eikä niihin saa nojailla.
- 4) Jos kaappi menee rikki, sen läheisyydessä ei saa kävellä avojaloin, lattia sen ympärillä ei saa olla märkä eikä kaappia saa käsitellä märin käsin (sähköiskuvaara!).

### 5.1.8 Laitteen kytkeminen pois päältä

Kytke laite pois päältä laittamalla sen virtakytkin OFF- tai O-asentoon, jolloin sen merkkivalo sammuu.

## 5.2 Hoito-ohjeet

Lue huolellisesti seuraavat ohjeet, jotta kaappi toimii parhaalla mahdollisella tavalla.

### 5.2.1 Maintenance

Pidä kaappi puhtaana, jotta sen käyttöikä olisi mahdollisimman pitkä.

- Poista kaapista mahdolliset ruoantähteet aina työpäivän päättyessä. Ennen kuin alat puhdistaa kaappia, kytke kaappi irti virransyötöstä ja laita virtakytkin OFF- tai O-asentoon. Kaappien sisätilojen pohjalla on poistoaukko, joka helpottaa puhdistamista ja jonka kautta elintarvikkeista mahdollisesti valuneet nesteet valuvat pois. Poistoaukon tulppa kannattaa irrottaa ja puhdistaa, jotta se ei pääse tukkeutumaan ja ettei kaapin pohjalle pääse kertymään nesteitä.
- Älä käytä kaapin puhdistamisessa naarmuttavia, korroosiota aiheuttavia tai happamia tuotteita, klooripohjaisia puhdistusaineita, liuottimia tai öljypohjaisia aineita.
- Älä puhdistaa kaappia painepesurilla.
- Ole varovainen kaapin lauhduttimen lähetyvillä korkeiden lämpötilojen vuoksi, jotka voivat aiheuttaa palovammoja. Lauhduttimen puhdistaminen: Vältä puhdistamisen aikana vääntämästä lauhduttimen alumiinisia siivekkeitä. Se voi heikentää lauhduttimen tuuletusta, josta voi aiheutua vakavia vaurioita laitteelle, jolloin laitteen korjaus ei kuulu takuuseen.
- Tarkista, että ovet menevät kunnolla kiinni.
- Jos laitteen johtoja on vaihdettava, niiden on oltava poikki-pinta-alaltaan/kooltaan samantyyppisiä.
- Ohjauspaneelin suojakannen on oltava paikallaan. Jos se joudutaan irrottamaan, se on kiinnitettävä kunnolla takaisin paikalleen.
- Seuraavat asiat on annettava laitehuollon tarkastettavaksi kaksi kertaa vuodessa:
  - liitännöiden kunto
  - komponenttien kunto.
- Y-tyyppin virtajohtojen liitäntä jos laitteen virtajohto vaurioituu, se on annettava valmistajan, laitemyyjän huolto-osaston tai valtuutetun asentajan vaihdettavaksi henkilö- tai omaisuusvahinkojen välttämiseksi.

### 5.2.2 Laite pois käytöstä pidemmän aikaa

Jos laite on pois käytöstä pidemmän aikaa (lomien, yrityksen tilapäisen sulkemisen tms. takia), toimi seuraavasti:

- Puhdista laite huolellisesti.
- Katkaise virransyöttö pääkytkimestä.

## 6. TOIMINTAHÄIRIÖT, VIAT JA HÄLYTYKSET

Seuraavassa on ohjeita mahdollisten toimintahäiriöiden ja vikojen varalta. Taulukossa on esitetty mahdollisia syitä ja annetaan ohjeita häiriöiden selvittämiseksi. Epäselvissä tapauksissa tai mikäli ongelmaa ei saa selvitettyä seuraavilla ohjeilla, on otettava yhteyttä huoltoon.



**Älä koske laitteen sähköisiin osiin, koska niissä saattaa olla hengenvaarallinen jännite.**

| ONGELMA                         | MAHDOLLINEN SYY  | RATKAISU  |
|---------------------------------|--|---|
| <b>Laite ei toimi</b>           | Laitteessa ei ole virta päällä..                           | Katso, onko laitteeseen laitettu virta päälle. Jos merkkivalo palaa, laitteessa on virta päällä.  |
| <b>Insufficient temperature</b> | Location of the equipment                                  | Check there is not a heat source nearby   |
|                                 | Termostaatin parametrit                                    | Katso, että termostaatin asetustemperatuuri on jääkaapeissa noin 0 °C ja pakastimissa noin -20 °C. Tarkista asia painamalla "set"-painiketta..  |
|                                 | Käyttöympäristön lämpötila                                 | Tarkista, että pakastimen käyttöympäristön lämpötila on alle +32 °C ja jääkaapeilla ja kalansäilytyskaapeilla alle +38 °C. Ne ovat kaappien käyttöympäristön maksimilämpötilat  |
|                                 | Ovien sulkeutuminen  | Tarkista, että ovet menevät kunnolla kiinni.  |
|                                 | Elintarvikkeiden sijoittelu kaapissa                       | Katso, etteivät elintarvikkeet estä ilmankiertoa ja että ruokaa säilytetään kaapissa tarpeeksi kauan, että se ehtii jäähtyä.  |
|                                 | Lauhdutin on likainen                                      | Tarkista, että lauhdutin on puhdas. Ota huomioon, että mitä puhtaampi laite on, sitä enemmän energiaa säästyy. Puhdistustarve riippuu laitteen sijoituspaikan olosuhteista. Jos lauhdutin on likainen, ota yhteyttä huoltoon. |
| <b>Outo tai kova Ääni</b>       | Laite ei ole suorassa tai ovet eivät ole kunnolla kiinni.. | Tarkista, että laite on suorassa ja että ovet menevät kunnolla kiinni.  |
|                                 | Liikkuvissa osissa on esteitä                              | Tarkista, ettei mikään ota kiinni laitteen liikkuviin osiin   |



**HUOMAUTUS:** Jos laitteeseen tulee jokin vika, jota ei ole mainittu taulukossa, on otettava yhteyttä huoltoon. Valmistaja pidättää itsellään oikeuden tehdä muutoksia laitteen teknisiin ominaisuuksiin ilmoittamatta siitä etukäteen.

Tämän käyttöohjeen mukana toimitetaan termostaatin käyttöohje.

### 6.1 Hälytykset

| Hälytyskoodi | Kuvaus                         | Nollaus       | Korjaus (huolto)  |
|--------------|--------------------------------|---------------|---|
| Pr1          | kaapin anturin hälytys         | automaattinen | - kosketa näppäintä hälytyksen hiljentämiseksi                            |
| Pr2          | höyrytimen anturin hälytys     | automaattinen | - tarkista P0<br>- tarkista anturin toimivuus<br>- tarkista sähköliitäntä |
| dFd          | sulatuksen aikakatkaisuhälytys | manuaalinen   | - kosketa näppäintä<br>- tarkista d2, d3 ja d11                           |

## 7. LAITTEEN KIERRÄTYS

---



Eurooppalaisessa sähköisten ja elektronisten laitteiden hävittämistä koskevassa direktiivissä 2012/19/EU (WEEE) määrätään, että käytöstä poistettuja laitteita ei saa hävittää tavallisen jätteen tavoin. Käytöstä poistetut laitteet on kerättävä erikseen, jotta niiden materiaalit voidaan kierrättää ja estää samalla haitat ympäristölle ja ihmisten terveydelle. Laitteissa on rastilla merkittyä jäteastiaa kuvaava merkintä, joka muistuttaa laitteiden erillisestä keräämisestä. Tarkempia tietoja käytöstä poistettujen laitteiden hävittämisestä saa paikallisilta jätehuoltoviranomaisilta tai laitteen myyjältä.

## 1. INNEHÅLL

---

|       |  |     |
|-------|--|-----|
| 1.    | INNEHÅLL .....                             | 103 |
| 2.    | ALLMÄN INFORMATION OCH VARNINGAR.....      | 104 |
| 3.    | PRODUKTINFORMATION .....                   | 105 |
| 3.1   | Allmänna egenskaper .....                  | 105 |
| 4.    | ANVÄNDAR- OCH UNDERHÅLLSINSTRUKTIONER..... | 106 |
| 4.1   | Avlägsna emballaget .....                  | 106 |
| 4.2   | Positionering och nivellering.....         | 106 |
| 4.3   | Rengöring .....                            | 107 |
| 4.3.1 | Rengöring .....                            | 107 |
| 4.3.2 | Rengöring av kondensatorn.....             | 107 |
| 4.4   | Elektrisk anslutning.....                  | 107 |
| 4.5   | Dräneringsanslutning.....                  | 107 |
| 4.6   | Återvinning.....                           | 107 |
| 5.    | ANVÄNDAR- OCH UNDERHÅLLSINSTRUKTIONER..... | 109 |
| 5.1   | Drift .....                                | 109 |
| 5.1.1 | Kontrollpanelsymboler .....                | 109 |
| 5.1.2 | Sätta på enheten .....                     | 109 |
| 5.1.3 | Lås upp tangentbordet.....                 | 109 |
| 5.1.4 | Manuell avfrostning.....                   | 109 |
| 5.1.5 | Enhetsljus (om tillämpligt).....           | 109 |
| 5.1.6 | Ändra temperaturinställningar.....         | 109 |
| 5.1.7 | Enhetsens prestanda.....                   | 109 |
| 5.1.8 | Stänga av enheten.....                     | 110 |
| 5.2   | Användbara tips .....                      | 110 |
| 5.2.1 | Underhåll.....                             | 110 |
| 5.2.2 | Långvarig icke-användning.....             | 110 |
| 6.    | FEL, VARNINGSSIGNALER OCH DRIFTSTOPP ..... | 111 |
| 6.1   | Larm.....                                  | 111 |
| 7.    | ÅTERVINNING AV PRODUKTEN.....              | 112 |

## 2. ALLMÄN INFORMATION OCH VARNINGAR

---

Denna manual har skapats för att hjälpa dig att förstå drift, installation och underhåll av enheten. Den innehåller all nödvändig information och varningar för att säkerställa att apparaten installeras och används korrekt, tillsammans med information om egenskaper och möjligheter som erbjuds, så att du kan njuta av din maskin till fullo.



**INNAN DU STARTAR ENHETEN, LÄS NOGA DE INSTRUKTIONER SOM MEDFÖLJER DENNA MANUAL.**

**Manualen bör förvaras säkert och lättillgängligt för framtida referens.**

**Om enheten säljs eller överförs, lämna vänligen över handboken till den nya användaren. DENNA ENHET ÄR UTESLUTANDE AVSEDD FÖR PROFESSIONELLT BRUK OCH FÅR ENDAST ANVÄNDAS AV KVALIFICERAD PERSONAL. DENNA APPARAT ÄR INTE AVSEDD FÖR ANVÄNDNING AV PERSONER (INKLUSIVE BARN) MED REDUCERADE FYSISKA, SENSORISKA ELLER MENTAL FUNKTIONER. BARNEN SKA INTE LEKA MED APPARATEN.**



- Placering och installation, samt alla reparationer eller modifieringar, ska alltid utföras av en auktoriserad tekniker, i enlighet med gällande lagstiftning i landet. Tillverkaren tar inget ansvar om enheten är felaktigt installerad.
- Installation, felaktig inställning, olämpligt underhåll eller olämplig användning av enheten kan orsaka materiella skador och personskador.
- Om din maskin går sönder, vänligen kontakta vårt tekniskaservicecenter.
- Okvalificerad eller obehörig personal får INTE försöka reparera maskinen.
- Användning av andra reservdelar än originaldelar upphäver garantin.
- Under allt underhållsarbete måste kylskåpet vara frånkopplat från elnätet med huvudströmbrytaren.
- Repande eller frätande produkter, syror, lösningsmedel och klorbaserade tvättmedel får INTE användas för att rengöra enheten, eftersom det kan skada komponenterna.



Ladda inte skåpet ovanför eller framför lastnivån. Om det inte finns någon etikett för lastnivå, blockera inte förångarens luftintag och utlopp med produkter eller mat.



**Underlåtenhet att följa dessa instruktioner eller felaktig användning av enheten befriar tillverkaren från skyldigheter beträffande garantin eller möjliga krav.**

### 3. PRODUKTINFORMATION

Alla enheter har en identifikations platta som identifierar enheten och anger dess tekniska egenskaper. Den sitter på ena sidan av enheten.

Ta inte bort identifikationsplattan från enheten.

Kort introduktion till plattan som är fäst på enheten. I fjärrtabeller anges inte kylvätskan, belastningen eller strömmen, eftersom installationen inte är angiven.

|   |                    |                                    |  |
|---|--------------------|------------------------------------|--|
| CE <sup>12</sup>  |                    | 19000000                           |  |
|  |                    | Made in EU <sup>1</sup>            |  |
| MOD   | x <sup>2</sup>     | SN                                 | 810111111 <sup>3</sup> 2018/06             |
| 230V <sup>4</sup> 50Hz <sup>5</sup> 1N  |                    | 0.9 A <sup>6</sup> IPX5            |  |
| Pot. Frigorifica<br>Refrig. Capacity  | 309 W <sup>7</sup> | Lámpara<br>Lamp                    | 0  |
| Calefactor<br>Heater  |                    | Clase Climat.<br>Climate Class     | 4 <sup>8</sup> Temp. -2 +8 °C <sup>9</sup> |
| Peso Neto<br>Net Weight   | 144 KG             | Agente Expandente<br>Blowing Agent | CO2  |
| PCA<br>GWP  | 3                  | Refrigerant                        | R-600a <sup>10</sup>                       |
|   |                    | Carga Refrig.<br>Refrig. Weight    | 98 g <sup>11</sup>                         |

| NUMMER | BESKRIVNING       |
|--------|-------------------|
| 1      | TILLVERKARE       |
| 2      | MODELL            |
| 3      | SERIENUMMER       |
| 4      | SPÄNNING          |
| 5      | FREKVENNS         |
| 6      | STRÖM             |
| 7      | KYLKRAFT (W)      |
| 8      | KLIMATKLASS (N=4) |
| 9      | DRIFTSTEMPERATUR  |
| 10     | GASTYP            |
| 11     | GAS (gr)          |
| 12     | NORMATIV          |

Obs! Denna platta är ett exempel; den aktuella plattan kan avvika något från denna.

Dessa uppgifter bör anges vid kontakt med teknisk service.

#### 3.1 Allmänna egenskaper

Den efterfrågade enheten är utformad för att bevara mat och dryck.

Vi avråder från att ställa varm mat eller varma behållare, kemikalier, frätande produkter eller medicin inne i kylskåpet, samt felaktig användning av enheten.

Beroende på temperaturen som maskinen håller, kan den klassificeras i följande familjer:

|  |   |
|--|---|
| <b>KYL</b><br>(+ 8 a 0° C.)              | Enheter för att hålla färsk eller tidigare tillagad mat under kortare tid. Används även för att kyla drycker. |
| <b>För FISKFÖRVARING</b><br>(-4 to -1°C) | För att hålla fisken täckt i isfärs under korta perioder.   |
| <b>FRYS</b><br>(-17 a -21° C.)           | Enheter för att hålla mat fryst under längre tid.   |

Enheten har testats i klimatklass 4 och är designade för att köras under följande nivåer.

| Miljövillkor              | Gränser |
|---------------------------|---------|
| Torr temperatur (°C)      | +38°C   |
| Kondenseringstemperatur   | +54°C   |
| Relativ luftfuktighet (%) | 60%     |

Kontrollera figur 1 till 17 (sidorna 3-10) för maskinens dimension och tabell 1 för de allmänna egenskaperna.

## 4. ANVÄNDAR- OCH UNDERHÅLLSINSTRUKTIONER



Placering och installation, samt alla reparationer eller ändringar, ska alltid utföras av en **AUKTORISERAD TEKNIKER**, i enlighet med gällande lagstiftning i landet. Installation, felaktig inställning, olämpligt underhåll eller användning av apparaten kan orsaka materiella skador och personskador.

### 4.1 Avlägsna emballaget

Ta bort emballaget från enheten och kontrollera om det skett några skador under transporten. Om någon skada observeras, meddela omedelbart leverantören och transportföretaget. Vid tvivel, använd inte enheten förrän problemet har kunnat bedömmas.



**Emballaget (plast, expanderad polyuretan, häftklammer etc...) får inte lämnas inom räckhåll för barn, då de är potentiella risker.**

Enheten ska flyttas med en gaffeltruck eller liknande för att undvika skador på stommen. Transportera enheten till installationsplatsen och ta bort emballaget. Allt emballage kan återvinnas. Kassera emballaget korrekt.

### 4.2 Positionering och nivellering

Säkerställ att den utvalda platsen för enheten är utrymd och rengjord, annars kan fläkten absorbera kringliggande damm, vilket kan blockera kondensorn och minska enhetens prestanda. Ta bort bandet försiktigt och undvik eventuella repor på enheten. Nivellera enheten med hjälp av de justerbara fötterna. När enheten står jämnt, dra av skyddsfilmerna genom att använda en slö kniv för att undvika repor i det rostfria stålet.

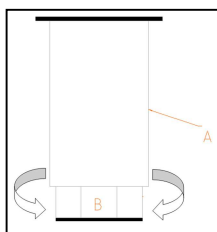

A: FÖTTERNAS KROPP

B: GÄNGA:

Vrid medsols för att sänka enheten.

Vrid motsols för att höja enheten.

Kylskåp måste i sin slutliga position vara skild från väggen med 50 mm baktill, 30 mm i sidled och 500 mm till taket. Om enheten är försedd med hjul, se till att golvet är helt plant.

Vid idrifttagning, se till att det inte finns någon värmekälla i närheten.

För att enheten ska kunna fungera optimalt är det mycket viktigt att alla luftintag, både i fläkten inne i bordet och i kondensorn, inte är förtäckta.

Installera inte bordet utomhus.

Inför inte något element från fläktskyddet eller i kylutrustningsområdet.

## 4.3 Rengöring

### 4.3.1 Rengöring

Första rengöringen måste utföras med vatten och neutralt rengöringsmedel. När allting är rent och torrt, sätt in tillbehören på lämpliga platser, enligt egen preferens.

Vi rekommenderar daglig rengöring av utsidan av enheten med en fuktig trasa. Torka i samma riktning som det rostfria stålets polering.

Slipmedel eller sådana som innehåller klor får inte användas. Skölj med rent vatten, undvik direkta vattenstrålar.

### 4.3.2 Rengöring av kondensatorn

Fett och damm i kondensatorn minskar kylkapaciteten och ökar driftskostnaderna. Rengör därför kondensatorribborna med dammsugare, handborste eller borste ungefär varannan månad, beroende på nedsmutsningsfaktor. När du har avslutat rengöringen stänger du frontpanelen igen. Vid rengöring ska du vara försiktig så att du inte skadar ribborna eller kopparrören. Mekaniska skador kan leda till att garantin upphör.

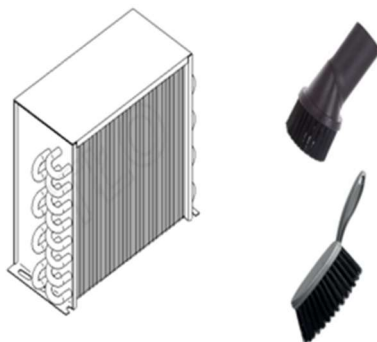

## 4.4 Elektrisk anslutning

En AUKTORISERAD TEKNIKER bör alltid utföra den elektriska installationen av enheten. De rättsliga normer som gäller i varje land avseende anslutning till elnätet bör beaktas.



- Kontrollera att nätspänningen motsvarar det som anges på typskylten.
  - Det är viktigt att den elektriska installationen där bordet kopplas in har en jordad kontakt, utöver det lämpliga skyddet av magnetotermisk brytare och differentialomkopplare (vi rekommenderar 30 mA.)
  - Strömkabelns tvärsnitt måste vara lämpligt för enhetens ström.
  - Pluggen ska vara Schuko-typ med jordning och stift på 4,8 mm (F-typ). Det är förbjudet att förstora pluggen för egen säkerhet. Som tillval kan utrustningen levereras med brittiska typproppar (H-typ) eller amerikanska typproppar (B-typ)
- Om fel upptäcks under installationen, ska leverantören omedelbart underrättas.



**Tillverkaren kommer inte att hållas ansvarig för personliga eller materiella skador på enheten som orsakas av felaktig installation eller underlåtenhet att följa tillverkarens specifikationer.**

I identifikation platta visas enhetens elektriska specifikationer. Avsnitt 3.  
Det finns 230V 50Hz och 230V 60 Hz versioner, med strömmarna på märkskylten

## 4.5 Dräneringsanslutning

I fiskförvaringsskåp ska dräneringsslang på skåpet anslutas till vattenavloppsnetet. Kontrollera figur 1 till 15 för att se dräneringens läge.

## 4.6 Återvinning

Produktemballaget består av:

## SV

- En träpall.
- Kartong.
- Ett polypropenband.
- Utvidgad polyeten.



Allt emballage som används runt enheten kan återvinnas. Korrekt bortskaffande av dessa produkter bidrar till att skydda miljön. För ytterligare information om återvinning av dessa produkter hänvisas till de lokala myndigheterna. Kassera detta material i enlighet med gällande lagstiftning.

## 5. ANVÄNDAR- OCH UNDERHÅLLSINSTRUKTIONER



INNAN DU STARTAR ENHETEN, LÄS NOGA DE INSTRUKTIONER SOM MEDFÖLJER DENNA MANUAL.



DENNA ENHET ÄR UTESLUTANDE AVSEDD FÖR PROFESSIONELL ANVÄNDNING, OCH SKALL ENDAST ANVÄNDAS AV KVALIFICERAD PERSONAL.

### 5.1 Drift

Se nedan för de nödvändiga steg som krävs för optimal drift av eneheten, med alla tillgängliga alternativ.

#### 5.1.1 Kontrollpanelsymboler

Kontrollpanelen har en strömbrytare och en termostat. Se figur 18 och 19 för mer detaljer.

#### 5.1.2 Sätta på enheten

- När maskinen är rengjord, anslut maskinen till energiförsörjningen och sätt strömbrytaren i läge PÅ eller i läge I. Ljuset på strömbrytaren slår PÅ.
- Termostaten visar temperaturen inne i räknaren.
- Tre minuter efter att enheten satts på, lyser kompressorns LED permanent tills inställningspunkten nås. (Fig 19.1)
- I frysskåp är maskinen inställd för avfrostning två timmar efter starten
- I början kommer temperaturen på displayen att vara samma som omgivningen. Efter en tid, om dörrarna är stängda, sänks temperaturen ner till förinställd temperatur.
- I frysdiskar är enheten inställd på avfrostning två timmar efter första igångsättning.
- Det rekommenderas att den inställda temperaturen uppnås innan kyldisken fylls.

#### 5.1.3 Lås upp tangentbordet

- Tryck på knappen **SET** och håll den intryckt i minst 1s tills meddelandet "UnL" visas.

#### 5.1.4 Manuell avfrostning

- Kontrollera att tangentbordet inte är låst
- Tryck på avfrostningsknappen och håll den intryckt i 2 sekunder tills ikonen för avfrostning visas på displayen.

#### 5.1.5 Enhetsljus (om tillämpligt)

- Tryck på ljusknappen

#### 5.1.6 Ändra temperaturinställningar

- Kontrollera att tangentbordet inte är låst
- Tryck på knappen **SET**.
- Använd knapparna UP och DOWN för att ställa in de önskade temperaturvärdena på mindre än 15 sekunder. För frysar är intervallet -22 till -16 grader och för kylskåp 0 till +8 grader Celsius.
- Tryck på knappen **SET** igen för att avsluta eller gör ingenting i minst 15 sekunder för att spara de nya inställningarna.

#### 5.1.7 Enhetens prestanda

Denna enhet är designad för optimal förvaring av dryck och mat. Följ därför nedan nedanstående punkter:

- 1) För att uppnå bästa prestanda, förvara inte varma produkter eller drycker vars behållare inte är ordentligt stängd.
- 2) Undvik förvaring av kemiska produkter, frätande produkter eller medicin.
- 3) Skydda maten och dofterna med förseglade förpackningar. Förvara produkten med optimal luftcirkulation.
- 4) Förvara inte oskyddad/oinpackad mat för att undvika rost i enheten.
- 5) Undvik i möjligaste mån frekvent öppning av dörrarna, och lämna dem framförallt inte öppna.
- 6) Ladda inte skåpet ovanför eller framför lastnivån. Om det inte finns någon etikett för lastnivå, blockera inte förångarens luftintag och utlopp med produkter eller mat.

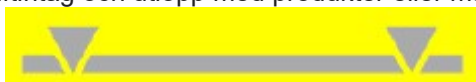

- 7) Tillfälligt strömavbrott. Om avbrottet inte överstiger 20 minuter, behöver du inte vidta några försiktighetsåtgärder, undvik att öppna dörrarna så långt det är möjligt för att undvika temperaturförlust. Om avbrottet varar mer än 20 minuter, kontrollera att maten inte överstiger de kritiska gränserna, övervaka och undvik att öppna dörrarna. Se nedan för maximal temperatur utan att maten förstörs:

| Typ av utrustning | Maximal T <sup>a</sup> på enheten |
|-------------------|-----------------------------------|
| Kyl               | + 10° C                           |
| Frys              | - 15° C                           |

- 8) Avfrostningsvattnet förs tillbaka genom ett rör till förångningsbehållaren bakom kondensorn, där vatten indunstras med genom hettan från kondensorn.

Försiktighetsåtgärder :

- 1) Stabilitet garanteras, även med öppna dörrar, men det är förbjudet att stå på dem.
- 2) Det rekommenderas inte att belasta invändiga galler och brickor med över 40 kg. Lasten måste vara jämnt fördelad.
- 3) Det är strängt förbjudet att sitta på eller luta sig över lådorna.
- 4) Om enheten går sönder är det inte tillåtet att närma sig den barfota eller med våta händer.

### 5.1.8 Stänga av enheten

Sätt strömbrytaren i läge AV eller i läge O för att stänga av enheten och ljuset kommer att slockna.

## 5.2 Användbara tips

Läs nedanstående användbara tips för att få ut mesta möjliga av din enhet.

### 5.2.1 Underhåll

Rengör alltid enheten korrekt för att förlänga dess livslängd.

- Ta bort allt avfall från maskinen i slutet av varje dag. Innan du rengör maskinen, koppla ur maskinen från elnätet och sätt strömbrytaren i läge AV eller O. Kyldiskarna innehåller en dränering som underlättar rengöringen, liksom eventuell bortforsling av vätskor från mat. Under rengöringsarbetet är det viktigt att avlägsna dräneringspluggen och rengöra den för att förhindra att det uppstår stopp.
- Använd inte slipmedel, frätande eller sura produkter, klorbaserade tvättmedel, lösningsmedel eller petroleumderivat för att rengöra maskinen.
- Använd inte högtrycksvatten för att rengöra maskinen.
- Rengöring av kondensorn: vid rengöring, var noga med att inte böja aluminiumfenorna på kondensorn, då detta kan innebära att luften inte kan passera och kondensera och därmed orsaka allvarliga skador på utrustningen och inte innefattas av reparation enligt garantin.
- Kontrollera att dörrarna stängs helt.
- Vidta nödvändiga försiktighetsåtgärder innan du går in i kondensaggregatets område. Det kan förekomma höga temperaturer på vissa delar och finnas risk för brännskada.
- Om du behöver byta ledningar, ändra inte till en lägre sektion.
- Det inre locket på kontrollpanelens elektriska installation är viktigt. Om du behöver avinstallera, säkerställ att locket åter sätts på plats lika tätt som det var.
- Teknisk service bör utföras vartannat år för kontroll:
  - Kontrollera förpackningarna.
  - Kontrollera komponentsituationen.
- Y-typ nätkabelanslutning om ledningen är skadad ska den bytas ut av tillverkaren, serviceavdelningen eller någon behörig personal för att undvika skador på utrustningen eller personalen.

### 5.2.2 Långvarig icke-användning

Om enheten inte används under en längre period (semester, tillfällig stängning...), observera vänligen följande:

- Rengör utrustningen noga.
- Stäng av huvudströmförsörjningen.

## 6. FEL, VARNINGSSIGNALER OCH DRIFTSTOPP

Följande steg ska följas vid fel eller driftstopp. De möjliga orsakerna och möjliga lösningarna finns listade i nedanstående tabell. Vid tvivel, eller om problemet inte går att lösa, kontakta vänligen vårt tekniska service.



**Hantera inte elektriska komponenter, då det kan innebära livsfara eftersom komponenterna är strömförande.**

| FEL                             | MÖJLIG ORSAK   | LÖSNING  |
|---------------------------------|--|--|
| <b>Enheten fungerar inte</b>    | Det finns ingen strömförsörjning.                                      | Kontrollera att den magnettermiska brytaren har utlösts. Om strömbrytaren lyser är enheten strömdriven.  |
| <b>Otillräcklig temperatur</b>  | Placeringen av utrustningen  | Kontrollera så att det inte finns en värmekälla i närheten.  |
|                                 | Termostatens parameter   | Kontrollera att den inställda temperaturen på termostaten ligger på ungefär 0°C i kylarna och -20 °C i frysarna. Tryck på "set" knappen för att kontrollera.<br> |
|                                 | Omgivningens temperatur  | Kontrollera att rumstemperaturen är under +32°C i frysskåpen och +38 °C i kylarna och skåpen för fiskförvaring. Dessa är de garanterade maximala temperaturerna för att enheterna ska fungera.   |
|                                 | Dörr stängning   | Kontrollera att dörrarna är ordentligt stängda   |
|                                 | Matfördelning inuti enheten  | Kontrollera att maten är korrekt placerad inuti enheten, utan att blockera luftventilationen och att maten förvarats tillräckligt länge i kyldisken.   |
|                                 | Rengöring av kondensatorn  | Kontrollera att kondensatorn är ren. Ta i beaktande att mer energi sparas ju renare kylan är. Hur ofta rengöring behövs beror på de omgivande villkoren för platsen. Ifall kondensatorn är smutsig, ring vår kundservice.                          |
| <b>Ovanliga eller höga ljud</b> | Inkorrekt nivellering och felaktig/otillräcklig stängning av dörrarna. | Kontrollera nivellering och säkertställ att dörrarna går att stänga ordentligt.  |
|                                 | Friktion i de rörliga delarna  | Kontrollera att ingenting ligger emot kyldisken rörliga delar.   |



**OBS ! Om ett fel uppstår som inte är listat i ovanstående tabell, vänligen kontakta vårt tekniska servicecenter. Tillverkaren förbehåller sig rätten att ändra de tekniska egenskaperna efter förvarning.**

Instruktioner för termostaten levereras tillsammans med den här manualen.

### 6.1 Larm

| Larmkod | Beskrivning               | Återställ   | Korrigerig (service)  |
|---------|---------------------------|-------------|---|
| Pr1     | larm för skåpsond         | automatiskt | - tryck på en tangent för att stänga av larmet<br>- kontrollera P0            |
| Pr2     | larm för förångarens sond | automatiskt | - kontrollera sondens integritet<br>- kontrollera den elektriska anslutningen |
| dFd     | larm för avfrostningstid  | manuellt    | - tryck på en tangent<br>- kontrollera d2, d3 och d11                         |

## 7. ÅTERVINNING AV PRODUKTEN

---



Det europeiska direktivet 2012/19/EU om avfall som utgörs av eller innehåller elektrisk och elektronisk utrustning (WEEE) anger att hushållsapparater inte ska kasseras tillsammans med vanligt hushållsavfall. Uttjänta apparater ska samlas in separat för att optimera kostnaden för återanvändning och återvinning av materialet inuti enheten, samtidigt som potentiella skador på atmosfären och folkhälsan undviks. Etiketten med den överkryssade soptunnan finns på alla produkter för att påminna ägaren om hans skyldigheter angående separat sophantering. För mer information angående korrekt hantering av kasserande av hushållsapparater, kontakta de lokala myndigheterna eller återförsäljaren.

## 1. INDEKS

---

|       |  |     |
|-------|--|-----|
| 1.    | INDEKS.....                                  | 113 |
| 2.    | GENEREL INFORMATION OG ADVARSLER.....        | 114 |
| 3.    | PRODUKTDETALJER.....                         | 115 |
| 3.1   | Generelle egenskaber .....                   | 115 |
| 4.    | INSTALLATIONSINSTRUKTIONER .....             | 116 |
| 4.1   | Fjernelse af emballage .....                 | 116 |
| 4.2   | Positionering og nivellering.....            | 116 |
| 4.3   | Rengøring .....                              | 117 |
| 4.3.1 | Rengøring .....                              | 117 |
| 4.3.2 | Rengøring af kondensator .....               | 117 |
| 4.4   | Elektrisk tilslutning .....                  | 117 |
| 4.5   | Afløbstilslutning.....                       | 117 |
| 4.6   | Genbrug.....                                 | 117 |
| 5.    | BRUGS- OG VEDLIGEHOVELSESINSTRUKTIONER ..... | 119 |
| 5.1   | Betjening og drift.....                      | 119 |
| 5.1.1 | Kontrolpanelsymboler .....                   | 119 |
| 5.1.2 | Aktivering af maskinen.....                  | 119 |
| 5.1.3 | Låsning af tastaturet op .....               | 119 |
| 5.1.4 | Manuel afrimning .....                       | 119 |
| 5.1.5 | Enhedslampe (hvis relevant) .....            | 119 |
| 5.1.6 | Ændring af temperaturindstillinger .....     | 119 |
| 5.1.7 | Maskinens ydeevne .....                      | 119 |
| 5.1.8 | Sluk for maskinen .....                      | 120 |
| 5.2   | Nyttige tips .....                           | 120 |
| 5.2.1 | Vedligeholdelse.....                         | 120 |
| 5.2.2 | Langvarig ikke-brug .....                    | 120 |
| 6.    | FEJL, ALARMER OG NEDBRUD .....               | 121 |
| 6.1   | Alarmer .....                                | 121 |
| 7.    | GENBRUG AF PRODUKTET .....                   | 122 |

## 2. GENEREL INFORMATION OG ADVARSLER

Denne manual er udarbejdet for at hjælpe dig med at forstå betjening, installation og vedligeholdelse af maskinen. Den indeholder alle de nødvendige informationer og advarsler for at sikre, at apparatet installeres og bruges korrekt, sammen med information om de egenskaber og muligheder, der tilbydes, så du kan få det fulde udbytte af din maskine.



**FØR APPARATET STARTES, BEDES DU LÆSE INSTRUKTIONERNE I DENNE MANUAL OMHYGGELIGT.**

Manualen skal opbevares sikkert og lige ved hånden til fremtidig reference.

Hvis maskinen sælges eller overdrages, bedes du videregive manualen til den nye bruger.



**DENNE ENHED ER UDELUKKENDE BEREGNET TIL PROFESSIONEL BRUG OG BØR KUN ANVENDES AF KVALIFICERET PERSONALE. DETTE APPARAT ER IKKE BEREGNET TIL BRUG AF PERSONER (INKLUSIVE BØRN) MED REDUCEREDE FYSISKE, SENSORISKE ELLER MENTALE FUNKTIONER. BØRNENE MÅ IKKE LEGE MED APPARATET.**

- Placeringen og installationen samt alle reparationer eller modifikationer bør altid udføres af en AUTORISERET TEKNIKER i overensstemmelse med den gældende lovgivning i landet. Producenten påtager sig intet ansvar, hvis maskinen er forkert installeret.
- Installation, forkert justering, uhensigtsmæssig vedligeholdelse eller brug af apparatet kan forårsage materielle skader og personskader.



- Hvis din maskine går i stykker, skal du kontakte det tekniske servicecenter.
- Ukvalificeret eller uautoriseret personale må IKKE forsøge at reparere maskinen
- Brug af andre reservedele end originale dele vil annullere garantien.
- Under al vedligeholdelse skal køleskabet afbrydes fra hovedstrømforsyningen ved hovedafbryderen.
- Slibende eller ætsende produkter, syrer, opløsningsmidler og klorbaserede rengøringsmidler må IKKE bruges til at rengøre apparatet, da dette kan beskadige komponenterne.



Indlæs ikke kabinettet over eller foran lastniveauet. Hvis der ikke er nogen mærkat med ladeniveau, må du ikke blokere fordampersens luftindtag og -udgang med produkter eller mad.



**MANGLENDE OVERHOLDELSE AF DISSE INSTRUKTIONER ELLER FORKERT ANVENDELSE AF APPARATET FRITAGER PRODUCENTEN FOR EVENTUELLE FORPLIGTELSE VEDRØRENDE GARANTIEN ELLER MULIGE REKLAMATIONER.**

### 3. PRODUKTDETALJER

Alle apparater har et typeskilt, som identificerer det og angiver dets tekniske egenskaber. Det er placeret på den ene side af maskinen. Fjern ikke typeskiltet fra enheden.

Kort introduktion til det skilt, der sidder på maskinen:

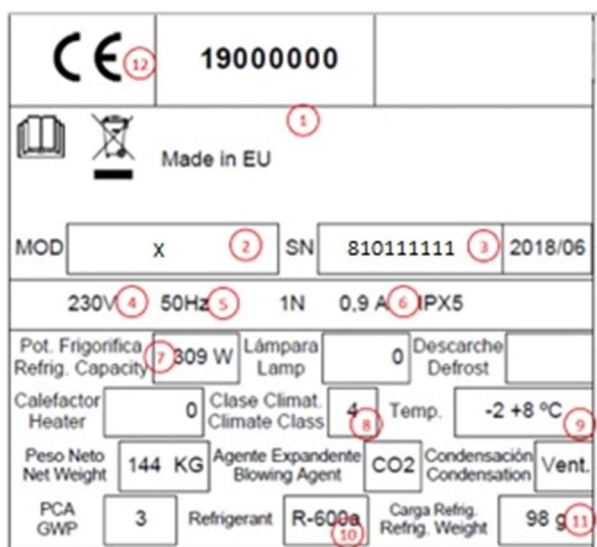

| NUMMER | BESKRIVELSE               |
|--------|---------------------------|
| 1      | PRODUCENT                 |
| 2      | MODEL                     |
| 3      | SERIENUMMER               |
| 4      | SPÆNDING                  |
| 5      | FREKVENS                  |
| 6      | STRØM                     |
| 7      | KØLEEFFEKT (W)            |
| 8      | KLIMAKLASSIFIKATION (N=4) |
| 9      | ARBEJDSTEMPERATUR         |
| 10     | GASTYPE                   |
| 11     | GAS (gr)                  |
| 12     | MÆRKNING                  |

Bemærk: Dette skilt er et eksempel. Det reelle skilt kan afvige lidt fra det.

Disse oplysninger skal angives, når den tekniske tjeneste tilkaldes.

#### 3.1 Generelle egenskaber

Den anskaffede enhed er designet til at konservere drikkevarer og mad.

Vi anbefaler at undgå at komme varm mad eller beholdere, kemiske, ætsende produkter eller medicin i køleskabet og at undgå forkert brug af enheden.

Afhængigt af den temperatur, som maskinen producerer, kan den klassificeres i følgende familier:

|  |  |
|--|--|
| <b>KØLER</b><br>(+ 8 til 0 °C)         | Maskiner til at opbevare frisk eller tidligere tilberedt mad i korte perioder. Bruges også til at køle drikkevarer |
| <b>FISKEAFDELING</b><br>(-4 til -1 °C) | Til at holde fisk dækket af is frisk i korte perioder.   |
| <b>FRYSER</b><br>(-17 til -21 °C)      | Maskiner til at holde mad frosset i lange perioder (op til 6 måneder).   |

Maskinen er designet til at fungere under klimaklassificering 4 med følgende betingelser:

| Miljøforhold              | Grænser |
|---------------------------|---------|
| Tør pæretemperatur (°C)   | +38°C   |
| Kondenserende temperatur  | +54°C   |
| Relativ luftfugtighed (%) | 60%     |

Se figur 1 til 16 (side 3-10) for at gøre dig bekendt med maskinens dimensioner og tabel 1 for de generelle egenskaber.

## 4. INSTALLATIONSINSTRUKTIONER



Placeringen og installationen samt alle former for reparationer og ombygninger skal altid udføres af en **AUTORISERET TEKNIKER** i henhold til de gældende regler i hvert land

Installation, forkert justering, service eller uhensigtsmæssig vedligeholdelse af apparatet samt forkert håndtering af det kan forårsage både materielle skader og personskader.

### 4.1 Fjernelse af emballage

Fjern emballagen fra maskinen og kontroller, om der er sket skader under transporten. Hvis der konstateres skader, skal leverandøren og transportfirmaet straks underrettes. I tvivlstilfælde må du ikke fjerne maskinen, før problemet er vurderet.



**Emballage (plast, ekspanderet polyurethan, hæfteklammer osv.) må ikke efterlades inden for børns rækkevidde, da de udgør en potentiel fare for dem.**

Skabet må ikke tippes over. Om nødvendigt kan nogle skabe tippes til den side, der er angivet på emballagen. Hvis det ikke er angivet, kan det ikke tippes. Vent mindst 2 timer med at tænde for maskinen, efter at den er blevet placeret det rigtige sted.

Maskinen skal flyttes med en gaffeltruck eller lignende for at undgå skader på strukturen. Transporter maskinen til installationsstedet, og fjern derefter emballagen.

Al emballage kan genbruges. Bortskaf emballagen korrekt.

### 4.2 Positionering og nivellering

Sørg for, at stedet, hvor maskinen skal opbevares, er frit og rent. Undgå at blæseren absorberer støv i nærheden, da det kan blokere kondensatoren og reducere maskinens effektivitet.

Fjern forsigtigt pallen, mens du passer på ikke at ridse maskinen. Niveller maskinen ved at bruge de justerbare fødder. Når maskinen er nivelleret, skal du pille beskyttelsesfilmen af med en sløv kniv for at undgå ridser i det rustfrie stål.

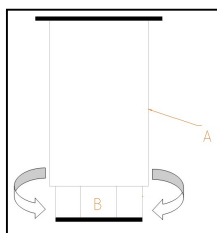

A: FØDDERNE

B: TRÅD:

Drej med uret for at sænke maskinen.

Drej mod uret for at hæve maskinen.

Efter skabets endelige placering skal bagsiden placeres 50 mm fra væggen, 30 mm fra lodrette sider og 500 mm fra loftet, som det er angivet i Fig. 17.

Hvis maskinen er forsynet med hjul, skal gulvet være helt plant.

Ved idriftsættelse skal du sørge for, at der ikke er nogen varmekilde i nærheden.

For en optimal ydelse af udstyret er det yderst vigtigt, at alle luftindtag, både i blæseren placeret inde i kammeret og i kondensatoren, ikke er tilstoppede.

Installer ikke enheden udendørs.

Indfør ikke noget element fra blæserbeskytteren eller i køleudstørsområdet.

## 4.3 Rengøring

### 4.3.1 Rengøring

Første rengøring skal foretages med vand og neutralt rengøringsmiddel. Når produktet er rent og tørt, skal tilbehøret indsættes som ønsket.

Vi anbefaler, at du rengør ydersiden af enheden dagligt med en fugtig klud og følger retningen af honing af det rustfrit stål. Slibende stoffer eller stoffer, der indeholder klor, må ikke anvendes. Skyl med rent vand, undgå direkte vandstråler.

### 4.3.2 Rengøring af kondensator

Fedt og støv i kondensatoren reducerer kølekapaciteten og øger driftsomkostningerne. Rengør derfor - afhængigt af tilsmudsningens faktor - kondensatorribberne med støvsuger, håndkost eller børste ca. hver 2. måned. Pas på, at ribberne eller kobberrørene ikke beskadiges under rengøringen. Mekaniske skader kan medføre, at garantien bortfalder.

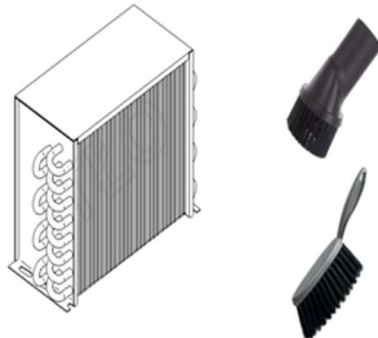

## 4.4 Elektrisk tilslutning

Elektrisk tilslutning skal udføres af en AUTORISERET TEKNIKER

De gældende lovmæssige standarder i hvert land vedrørende tilslutning til lysnettet bør tages i betragtning.



- Kontroller, at netspændingen svarer til den, der er angivet på typeskiltet.
- Det er vigtigt, at den elektriske installation, hvor skabet tilsluttes, har en JORDFORBINDELSE ud over passende magnetotermisk afbryder og differentialbeskyttelse (vi anbefaler 30 mA)
- Apparatet skal jordes ved hjælp af en differentialbeskytter. Producenten kan ikke holdes ansvarlig for skader, der skyldes manglende overholdelse af dette krav.
- Strømkablets tværsnit skal passe til maskinens mærkestrøm.
- Stikket skal være Schuko-type med jordforbindelse og klemmer på 4,8 mm (F-type). Af hensyn til din sikkerhed er det forbudt at forstørre stikket. Som ekstraudstyr kan udstyret leveres med stik af britisk type (H-type) eller amerikansk type stik (B-type).
- Hvis der konstateres fejl under installationen, skal leverandøren straks underrettes.



**Producenten kan ikke holdes ansvarlig for personskader eller materielle skader på maskinen som følge af forkert installation eller manglende overholdelse af producentens specifikationer.**

Maskinens elektriske specifikationer er vist på typeskiltet. Afsnit 3.

Der er 230V 50 Hz og 230V 60 Hz versioner, med angivelse af strøm på typeskiltet

## 4.5 Afløbstilslutning

I skab til opbevaring af fisk skal skabets afløbsslange tilsluttes vandafløbsnetværket. Kontroller figur 1 - 16 for at se afløbets placering.

## 4.6 Genbrug

## DA

Produktets emballage består af:

- En træpalle.
- Pap.
- Et polypropylenbånd.
- Ekspanderet polyethylen.



Al den emballage, der bruges omkring maskinen, kan genbruges. Korrekt bortskaffelse af disse produkter hjælper med at beskytte miljøet. For yderligere information om genbrug af disse produkter henvises til den relevante lokale myndighed. Bortskaf disse materialer i overensstemmelse med gældende lovgivning.

## 5. BRUGS- OG VEDLIGEHOLDELSESINSTRUKTIONER



FØR APPARATET STARTES, BEDES DU LÆSE INSTRUKTIONERNE I DENNE MANUAL OMHYGGELIGT.



APPARATET ER UDELUKKENDE TIL PROFESSIONEL BRUG OG BØR KUN ANVENDES AF KVALIFICERET PERSONAL.

### 5.1 Betjening og drift

De nødvendige trin for at optimere driften af din maskine er vist nedenfor med alle de tilgængelige muligheder.

#### 5.1.1 Kontrolpanelsymboler

Betjeningspanelet har en tænd/sluk-knap og en termostat. I figur 18 og 19 kan du se dem i yderligere detaljer.

#### 5.1.2 Aktivering af maskinen

- Når maskinen er ren, skal du slutte den til energiforsyningen og dreje kontakten til positionen ON. Lyset tændes.
- Termostaten viser temperaturen inde i skabet.
- Tre minutter efter tænding af maskinen lyser kompressorens signal (Fig. 19), indtil enheden når den indstillede temperatur.
- I begyndelsen vil temperaturen på displayet være den omgivende temperatur. Hvis dørene er lukkede, vil temperaturen på et tidspunkt falde til den indstillede temperatur.
- I fryseskabe er maskinen indstillet til at foretage afrimning to timer efter opstart.
- Det anbefales, at du venter, til skabet har nået den indstillede temperatur, inden du fylder noget i det.

#### 5.1.3 Låsning af tastaturet op

- Tryk på  SET knappen og hold den nede i mindst 1s, indtil "UnL" vises.





#### 5.1.4 Manuel afrimning

- Kontroller, om tastaturet ikke er låst
- Tryk på afrimningsknappen, og hold den nede i 2 sekunder, indtil ikonet Afrimning vises på displayet. 

#### 5.1.5 Enhedslampe (hvis relevant)

- Tryk på lysknappen 

#### 5.1.6 Ændring af temperaturindstillinger

- Kontroller, om tastaturet ikke er låst
- Tryk på knappen  SET .
- Brug knapperne UP  og DOWN  til at indstille de ønskede temperaturværdier på mindre end 15 sekunder. Området for fryserne er -22 til -16 grader og for køleskabe 0 til +8 grader Celsius.
- Tryk på knappen  SET igen for at afslutte, eller gør ingenting i mindst 15 sekunder for at spare de nye indstillinger.

#### 5.1.7 Maskinens ydeevne

Denne maskine er designet til optimal konservering af føde- og drikkevarer. Følg derfor nedenstående råd:

- 1) For at opnå en korrekt ydeevne må du ikke opbevare varme produkter samt drikkevarer, hvor beholder ikke er korrekt lukket.
- 2) Undgå opbevaring af kemiske produkter, ætsende ting eller stoffer.
- 3) Beskyt maden, og undgå lugte ved at bruge lukkede beholdere eller indpakning. Opbevar produktet, så der er mulighed for optimal luftcirkulation.
- 4) For at undgå rust bør du ikke opbevare ubeskyttede/udpakkede fødevarer i enheden.
- 5) Undgå så vidt muligt at åbne dørene konstant, og lad dem frem for alt ikke stå åbne.
- 6) Indlæs ikke kabinettet over eller foran lastniveauet. Hvis der ikke er nogen mærkat med ladeniveau, må du ikke blokere fordampersens luftindtag og -udgang med produkter eller mad.

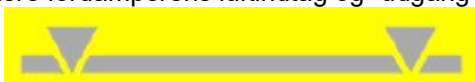

- 7) Midlertidig strømafbrydelse. Hvis afbrydelsen ikke overstiger 20 minutter, er det ikke nødvendigt at tage nogen forholdsregler. Undgå blot at åbne dørene i det omfang, det er muligt, for at undgå temperaturtab. Hvis afbrydelsen varer mere end 20 minutter, skal du kontrollere, at fødevarer ikke overstiger den kritiske temperatur, kontrollere, at de ikke har ændret tilstand, og undgå at åbne døren
- Maksimalde temperaturer, så fødevarer ikke forringes, er som følger:

| Type udstyr | Enhedens maksimale T <sup>a</sup> |
|-------------|-----------------------------------|
| Køler       | + 10° C                           |
| Fisk        | + 2°C                             |
| Fryser      | - 15°C                            |

- 8) Afrimningens vand ledes af et rør til fordampningsbakken på bagsiden af beholderen, hvor vandet fordampes på grund af varmeafgivelse fra kondensatoren.

Forholdsregler:

- 1) Stabilitet er garanteret, selv med åbne døre, men det er forbudt at stå på dem.
- 2) Det frarådes at isætte riste og bakker på over 40 kg. Belastningen skal fordeles jævnt.
- 3) Det er komplet forbudt at sidde på eller læne sig op ad skufferne.
- 4) I tilfælde af sammenbrud er det ikke tilladt at nærme sig køleskabet med bare fødder, våd jord eller våde hænder.

### 5.1.8 Sluk for maskinen

Sæt kontakten i OFF eller i O-position for at slukke for maskinen. Lyset slukkes.

## 5.2 Nyttige tips

Læs omhyggeligt nedenstående råd for at nå køleskabets fulde potentiale.

### 5.2.1 Vedligeholdelse

Udfør den nødvendige rengøring for at forlænge maskinens levetid.

- Fjern alt affald fra maskinen ved afslutningen af hver dag. Før du rengør maskinen, skal du tage stikket ud af stikkontakten og sætte kontakten i OFF- eller O-position. Skabene har et afløb i bunden af kølekammeret for at bidrage til nem rengøring samt til afløb af eventuel produktion af væsker fra mad. Under rengøringsprocessen er det vigtigt at fjerne afløbsproppen og rengøre den for at forhindre tilstopning med faste stoffer. Det forhindrer akkumulerede væsker i at stagnere.
- Brug ikke slibende, ætsende eller syreprodukter, klorbaserede rengøringsmidler, opløsningsmidler eller benzinderivater til at rengøre maskinen.
- Brug ikke vand under tryk til at rengøre maskinen.
- Tag forholdsregler før adgang til enhedens kondensatorzone. På grund af de høje temperaturer kan der være risiko for forbrændinger
- Rengøring af kondensatoren: Under rengøring skal du undgå bøjning af kondensatorens aluminiumsribber. Det kan påvirke kondensatorens luftcirkulation og forårsage alvorlig skade på udstyret, og reparationen er i så fald ikke omfattet af garantien.
- Kontroller, at dørene lukker perfekt.
- Hvis der er behov for skift af ledninger, må du ikke skifte til en lavere sektion
- Samlingen af det elektriske installationsdæksel i kontrolpanelet er vigtig. Hvis demontering er nødvendig, skal det strammes som før.
- To gange om året skal den tekniske tjeneste tilkaldes for at foretage de relevante eftersyn:
  - Gennemgang af samlingernes tilstand.
  - Gennemgang af komponenternes tilstand.
- Y-type strømledningstilslutning hvis ledningen er beskadiget, skal den udskiftes af producenten, afdelingen for eftersalgsservice eller af autoriseret personale for at undgå personskader eller skader på udstyr.

### 5.2.2 Langvarig ikke-brug

Hvis maskinen holdes ude af drift i længere tid (helligdage, midlertidig lukning ...), skal du være opmærksom på følgende:

- Rengør udstyret omhyggeligt.
- Sluk for strømforsyningen.

## 6. FEJL, ALARMER OG NEDBRUD

De trin, der skal følges i tilfælde af en fejl eller driftsfejl, er beskrevet nedenfor. De mulige årsager og mulige løsninger er angivet i nedenstående tabel. I tvivlstilfælde, eller hvis du ikke er i stand til at løse problemet, bedes du kontakte den tekniske service.



**Håndter ikke elektriske komponenter, da der er risiko for død, da komponenterne er tilsluttet netværksspænding**

| FEJL                             | MULIG ÅRSAG                                      | LØSNING  |
|----------------------------------|--|--|
| <b>Maskinen virker ikke</b>      | Der er ingen strømforsyning.                     | Kontroller, om afbryderen er blevet udløst. Hvis der er lys i kontakten, er maskinen tændt.  |
| <b>Utilstrækkelig temperatur</b> | Placering af udstyret                            | Tjek, at der ikke er en varmekilde i nærheden  |
|                                  | Termostatparametre                               | Kontroller, at termostatens indstillede temperatur er omkring 0 °C i køleskabe og -20 °C i fryserne. Tryk på "set" -knappen for at kontrollere den.<br>              |
|                                  | Omgivelsestemperatur                             | Tjek, at den omgivende temperatur er under +32 °C for fryseskabe og +38 °C for køleskabe og skabe til opbevaring af fisk. Dette er enheder med garanteret maksimal arbejdstemperatur   |
|                                  | Dørlukning                                       | Kontroller, at dørene lukker korrekt   |
|                                  | Madfordeling inde i maskinen                     | Tjek, at maden ikke blokerer for luftventilationen, og at den tid, der er gået fra det tidspunkt, maden blev placeret inde i skabet, er nok til at køle produkterne.   |
|                                  | Rengøring af kondensatoren                       | Kontroller, at kondensatoren er ren. Vær opmærksom på, at jo renere køleskabet er, jo mere energi vil der blive sparet. Rengøringshyppigheden vil afhænge af forholdene på stedet. Hvis kondensatoren er snavset, skal du ringe til eftersalgsservice. |
| <b>Mærkelig eller høj støj</b>   | Forkert nivellering og dårlig lukning af dørene. | Tjek nivelleringen og god lukning af dørene.   |
|                                  | Friktion i de bevægelige zoner                   | Kontroller, at der ikke er noget i kontakt med køleskabets bevægelige elementer.   |



**BEMÆRK:** Hvis der opstår en fejl, som ikke er angivet i ovenstående tabel, bedes du kontakte den tekniske service. Producenten forbeholder sig ret til at ændre de tekniske egenskaber med forudgående advarsel.

Sammen med denne manual er der leveret instruktioner for termostaten.

### 6.1 Alarmer

| Alarmkode | Beskrivelse                  | Nulstil    | Korrektion (service)   |
|-----------|------------------------------|------------|--|
| Pr1       | alarm for skabssonde         | automatisk | - tryk på en tast for at slå alarmerne fra<br>- kontroller P0              |
| Pr2       | alarm for fordampningssonden | automatisk | - kontroller sondens integritet<br>- kontroller den elektriske forbindelse |
| dFd       | afrimning timeout alarm      | manuel     | - berør en tast<br>- kontroller d2, d3 og d11                              |

## 7. GENBRUG AF PRODUKTET

---



Det europæiske direktiv 2012/19/EU vedrørende affald af elektrisk og elektronisk udstyr (WEEE) fastslår, at husholdningsapparater ikke bør bortskaffes ved at bruge den normale affaldshåndtering i byområder. Udtjente apparater bør indsamles separat for at optimere omkostningerne ved at genbruge og genanvende materialerne inde i maskinen, samtidig med at potentielle skader på atmosfæren og folkesundheden forhindres. Den overstregede skrældeband er angivet på alle produkter for at minde ejeren om deres forpligtelser med hensyn til separat affaldsindsamling. For mere information vedrørende korrekt bortskaffelse af husholdningsapparater bør ejere kontakte deres lokale myndigheder eller apparatforhandler.

## 1. فهرس

|  |     |
|--|-----|
| 1. 123 فهرس                            |     |
| 2. معلومات عامة وتحذيرات .....         | 124 |
| 3. 125 تفاصيل المنتج                   |     |
| 3.1 الخصائص العامة .....               | 125 |
| 4. 126 تعليمات التثبيت                 |     |
| 4.1 إزالة العبوات .....                | 126 |
| 4.2 تحديد المواقع والتسوية .....       | 126 |
| 4.3 تنظيف .....                        | 127 |
| 4.3.1 تنظيف .....                      | 127 |
| 4.3.2 تنظيف المكثف .....               | 127 |
| 4.4 التوصيل الكهربائي .....            | 127 |
| 4.5 اتصال الصرف الصحي .....            | 127 |
| 4.6 اعاده التدوير .....                | 127 |
| 5. تعليمات الاستخدام والصيانة .....    | 129 |
| 5.1 عملية .....                        | 129 |
| 5.1.1 رموز لوحة التحكم .....           | 129 |
| 5.1.2 تشغيل الجهاز .....               | 129 |
| 5.1.3 فتح لوحة المفاتيح .....          | 129 |
| 5.1.4 إزالة الجليد يدويا .....         | 129 |
| 5.1.5 ضوء الجهاز (إن أمكن) .....       | 129 |
| 5.1.6 تغيير إعدادات درجة الحرارة ..... | 129 |
| 5.1.7 أداء الجهاز .....                | 129 |
| 5.1.8 قم بإيقاف تشغيل الجهاز .....     | 130 |
| 5.2 نصائح مفيدة .....                  | 130 |
| 5.2.1 صيانة .....                      | 130 |
| 5.2.2 عدم الاستخدام لفترات طويلة ..... | 130 |
| 6. الأعطال والإنذارات والأعطال .....   | 131 |
| 6.1 إنذارات .....                      | 131 |
| 7. 132 إعادة تدوير المنتج              |     |

## 2. معلومات عامة وتحذيرات

تم إنشاء هذا الدليل لمساعدتك على فهم تشغيل الماكينة وتركيبها وصيانتها. يحتوي على جميع المعلومات والتحذيرات اللازمة لضمان تثبيت الجهاز واستخدامه بشكل صحيح ، جنباً إلى جنب مع معلومات حول الخصائص والإمكانيات المقدمة ، حتى تتمكن من الاستمتاع بجهازك على أكمل وجه.

قبل بدء تشغيل الجهاز ، يرجى قراءة التعليمات الواردة في هذا الدليل بعناية.



يجب الاحتفاظ بالدليل بأمان في متناول اليد للرجوع إليه في المستقبل.

إذا تم بيع الجهاز أو نقله ، فيرجى تمرير الدليل إلى المستخدم الجديد.

هذا الجهاز مخصص للاستخدام المهني حصرياً ، ويجب استخدامه فقط من قبل موظفين مؤهلين. هذا الجهاز غير مخصص للاستخدام من قبل الأشخاص (بما في ذلك الأطفال) الذين يعانون من انخفاض القدرات الجسدية أو الحسية أو العقلية. يجب ألا يلعب الأطفال بالأجهزة.



- يجب دائماً إجراء تحديد المواقع والتركيب وجميع الإصلاحات أو التعديلات بواسطة فني معتمد ، وفقاً للتشريعات المعمول بها في البلاد. لا تتحمل الشركة المصنعة المسؤولية إذا تم تركيب الجهاز بشكل غير صحيح.
- قد يتسبب التثبيت أو التعديل غير الصحيح أو الصيانة غير المناسبة أو الاستخدام للجهاز في حدوث أضرار وإصابات مادية.

- إذا تعطل جهازك، يرجى الاتصال بمركز الخدمة الفنية.
- يجب ألا يحاول الأفراد غير المؤهلين أو غير المصرح لهم إصلاح الجهاز.
- سيؤدي استخدام قطع غيار أخرى غير الأجزاء الأصلية إلى إلغاء الضمان.
- أثناء جميع عمليات الصيانة ، يجب فصل التلاجة عن مصدر الطاقة الرئيسي عند مفتاح الطاقة الرئيسي.
- يجب عدم استخدام المنتجات الكاشطة أو المسببة للتآكل والأحماض والمذيبات والمنظفات القائمة على الكلور لتنظيف الجهاز ، فقد يؤدي ذلك إلى إتلاف المكونات.



لا تقم بتحميل الخزانة أعلى أو أمام مستوى التحميل. إذا لم يكن هناك ملصق لمستوى الشحن، فلا تقم بسد مدخل ومخرج هواء المبخر بالمنتجات أو الأطعمة



يؤدي عدم الامتثال لهذه التعليمات أو الاستخدام غير الصحيح للجهاز إلى إعفاء الشركة المصنعة من أي التزامات تتعلق بالضمان أو المطالبات المحتملة.



### 3. تفاصيل المنتج

تحتوي جميع الأجهزة على لوحة مواصفات تحددها وتشير إلى خصائصها التقنية ؛ وهي تقع على جانب واحد من الجهاز. لا تقم بإزالة لوحة المواصفات من الوحدة.  
مقدمة موجزة عن اللوحة الملتصقة بالجهاز:

|                                      |         |                                    |                 |
|--------------------------------------|---------|------------------------------------|-----------------|
| CE 12                                |         | 19000000                           |                 |
| Made in EU 1                         |         |                                    |                 |
| MOD                                  | X 2     | SN                                 | 810111111 3     |
| 230V 4                               |         | 50Hz 5                             | 1N 0.9 A 6 IPX5 |
| Pot. Frigorifica<br>Refrig. Capacity | 309 W 7 | Lámpara<br>Lamp                    | 0               |
| Calefactor<br>Heater                 | 0       | Clase Climat.<br>Climate Class     | 4 8             |
| Peso Neto<br>Net Weight              | 144 KG  | Agente Expandente<br>Blowing Agent | CO2             |
| PCA<br>GWP                           | 3       | Refrigerant                        | R-600a 10       |
| Descarche<br>Defrost                 |         | Temp.                              | -2 +8 °C 9      |
| Condensación<br>Condensation         |         | Vent.                              |                 |
| Carga Refrig.<br>Refrig. Weight      |         |                                    | 98 g 11         |

| رقم | وصف                    |
|-----|------------------------|
| 1   | الشركة المصنعه         |
| 2   | نموذج                  |
| 3   | الرقم التسلسلي         |
| 4   | ضغط                    |
| 5   | تردد                   |
| 6   | حالي                   |
| 7   | قوة التبريد (واط)      |
| 8   | الفئة المناخية (N = 4) |
| 9   | درجة حرارة العمل       |
| 10  | نوع الغاز              |
| 11  | الغاز (غرام)           |
| 12  | المعياريه              |

ملاحظة: هذه اللوحة مثال. قد يختلف الواقع قليلا عنه.  
يجب تقديم هذه التفاصيل عند استدعاء الخدمة الفنية.

### 3.1 الخصائص العامة

تم تصميم الجهاز المطلوب للحفاظ على المشروبات والطعام.  
نوصي بتجنب وضع الطعام الساخن أو الحاويات أو المواد الكيميائية أو المسببة للتآكل أو الأدوية داخل الثلاجة ، وتجنب الاستخدام غير الصحيح للوحدة.  
اعتمادا على درجة الحرارة التي تؤديها الماكينة ، يمكن تصنيفها إلى العائلات التالية:

|   |                                       |
|---|---------------------------------------|
| آلات لحفظ الطعام الطازج أو المطبوخ مسبقا لفترات قصيرة. تستخدم أيضا لتبريد المشروبات | بارد<br>(+ 8 إلى 0 درجة مئوية)        |
| للحفاظ على الأسماك مغطاة بالتلج طازجة لفترات قصيرة من الزمن.                        | قسم الأسماك<br>(-4 إلى -1 درجة مئوية) |
| آلات للحفاظ على الطعام المجمد لفترات طويلة. (حتى 6 أشهر)                            | الثلاجة<br>(-17 أ -21 درجة مئوية)     |

تم تصميم الماكينة للعمل في ظل الفئة المناخية 4 التي تتكون من الشروط التالية:

| الظروف البيئية                        | حدود            |
|---------------------------------------|-----------------|
| درجة حرارة المصباح الجاف (درجة مئوية) | + 38 درجة مئوية |
| درجة حرارة التكثيف                    | + 54 درجة مئوية |
| الرطوبة النسبية (%)                   | 60%             |

تحقق من الشكل 1 إلى 16 (3-10 الصفحات) لمعرفة أبعاد الماكينة والجدول 1 لمعرفة الخصائص العامة.

#### 4. تعليمات التثبيت

يجب دائما تنفيذ الموقع والتركيب ، بالإضافة إلى جميع أنواع الإصلاحات والتحويل ، بواسطة فني معتمد ، وفقا للوائح المعمول بها في كل بلد  
قد يتسبب التثبيت أو الضبط غير الصحيح أو الخدمة أو الصيانة غير الملائمة للجهاز ، بالإضافة إلى التعامل الخاطئ معه ، في حدوث أضرار مادية وإصابات.



#### 4.1 إزالة العبوات

قم بإزالة العبوة من الماكينة وتحقق من وجود أي تلف أثناء النقل. إذا لوحظ أي ضرر ، فقم بإخطار المورد وشركة النقل على الفور. في حالة الشك ، لا تستخدم الجهاز حتى يتم تقييم المشكلة.

يجب عدم ترك العبوات (البلاستيك ، البولي يوريثين الموسع ، المواد الغذائية الأساسية ، إلخ ...) في متناول الأطفال ، فهي تشكل خطرا محتملا.



لا ينبغي قلب مجلس الوزراء. إذا لزم الأمر ، يمكن قلب بعض الخزانات من الجانب المشار إليه على العبوة. إذا لم يشار إليه ، فلا يمكن إلغاؤه. انتظر 2 ساعة على الأقل لتشغيل الجهاز حيث يتم وضع الجهاز في المكان الصحيح.  
يجب تحريك الماكينة باستخدام شاحنة رافعة شوكية أو ما شابه ذلك لتجنب تلف الهيكل. انقل الجهاز إلى موقع التثبيت ثم قم بإزالة العبوة.  
يمكن إعادة تدوير جميع العبوات. تخلص من العبوة بشكل صحيح.

#### 4.2 تحديد المواقع والتسوية

تأكد من أن مكان تخزين الماكينة مجاني ونظيف ، وتجنب امتصاص المروحة للغبار القريب مما قد يمنع المكثف مما يقلل من كفاءة الماكينة.  
قم بإزالة البليت بعناية ، وتجنب أي خدش في الجهاز. قم بتسوية الماكينة باستخدام أقدام قابلة للتعديل. بمجرد تسوية الماكينة ، قم بإزالة الفيلم الواقي باستخدام سكين غير حاد لتجنب الخدوش في الفولاذ المقاوم للصدأ.

ج: جسم القدمين

ب: الخيط:

قم بتدوير عقارب الساعة لخفض الجهاز.

قم بالتدوير عكس اتجاه عقارب الساعة لرفع الماكينة.

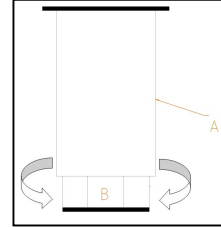

يجب وضع الخزانة ، بمجرد وضعها بشكل نهائي ، على بعد 50 مم من الحائط ، و 30 مم من الجوانب الجانبية و 500 مم من السقف كما هو موضح في الشكل 17.

إذا كانت الماكينة مزودة بعجلات ، فتأكد من أن الأرضية مسطحة تماما.

في التكلفة تأكد من عدم وجود أي مصدر حرارة قريب.

للحصول على الأداء الأمثل للمعدات ، من المهم حقا عدم انسداد جميع مآخذ الهواء ، سواء في المروحة الموجودة داخل الغرفة أو في المكثف.

لا تقم بتثبيت الجهاز في الهواء الطلق.

لا تقم بإدخال أي عنصر من وافي المروحة أو في منطقة معدات التبريد.

يجب أن يتم التنظيف الأول بالماء والمنظفات المحايدة. بمجرد تنظيفها وتجفيفها ، أدخل الملحقات في الأماكن المناسبة ، كما تفضل. نوصي بتنظيف الجزء الخارجي من الوحدة يوميا بقطعة قماش مبللة واتباع اتجاه شحذ الفولاذ المقاوم للصدأ. يجب عدم استخدام المواد الكاشطة أو تلك التي تحتوي على الكلور.

s

يقلل الشحوم والغبار في المكثف من سعة التبريد ويزيد من تكاليف التشغيل. لذلك - اعتمادا على عامل القاذورات - قم بتنظيف زعانف الألمنيوم المكثف باستخدام مكنسة كهربائية أو مكنسة يدوية أو فرشاة تقريبا كل شهرين. للقيام بذلك ، يجب أن تكون اللوحة الأمامية مفتوحة. يمكن الآن الوصول إلى الأضلاع بسهولة للتنظيف. بعد الانتهاء من إجراء التنظيف ، أغلق اللوحة الأمامية للخلف. أثناء التنظيف ، احرص على عدم إتلاف الأضلاع أو الأنابيب النحاسية. قد تتسبب الأضرار الميكانيكية في بطلان الضمان.



#### 4.4 التوصيل الكهربائي

يجب أن يتم التوصيل الكهربائي بواسطة فني معتمد

يجب أن تؤخذ المعايير القانونية المعمول بها في كل بلد فيما يتعلق بالتوصيل بالتيار الكهربائي في الاعتبار.

- تأكد من أن جهد التيار الكهربائي يتوافق مع الجهد المشار إليه على لوحة الاسم.
- من الضروري أن تحتوي التركيبات الكهربائية حيث سيتم توصيل الخزانة على مقبس تأريض ، بالإضافة إلى المفتاح الحراري المغناطيسي المناسب والحماية التفاضلية (نوصي ب 30 مللي أمبير)
- يجب تأريض الجهاز باستخدام واقى تفاضلي. لن تكون الشركة المصنعة مسؤولة عن الضرر الناجم عن عدم مراعاة هذا المطلب.
- يجب أن يكون المقطع العرضي لكابيل الطاقة مناسباً للتيار المقنن للماكينة.
- يجب أن يكون القابيس من نوع Schuko مع تأريض وأطراف 4.8 مم (نوع F). يحظر تكبير القابيس من أجل سلامتك. كاختياري ، يمكن تزويد المعدات بمقابيس من النوع البريطاني (النوع H) أو مقابيس من النوع الأمريكي (النوع B).

إذا لوحظت أي أخطاء أثناء التثبيت ، فيجب إخطار المورد على الفور.



لن تكون الشركة المصنعة مسؤولة عن أي ضرر شخصي أو مادي للماكينة ناتج عن التثبيت غير الصحيح أو عدم الامتثال لمواصفات الشركة المصنعة.



يتم عرض المواصفات الكهربائية للألة في لوحة المواصفات. القسم 3. هناك إصدارات 230 فولت 50 هرتز و 230 فولت 60 هرتز ، مع التيارات على لوحة الاسم

#### 4.5 اتصال الصرف الصحي

في خزانة تخزين الأسماك ، يجب توصيل خرطوم تصريف الخزانة بشبكة تصريف المياه. تحقق من الأشكال 1 - 16 لمعرفة موضع الصرف.

#### 4.6 اعاده التدوير

تتكون عبوة المنتج من:



- لوح خشبي.
- الورق المقوي.
- شريط بولي بروبيلين.
- البولي إيثيلين الموسع.

يمكن إعادة تدوير جميع العبوات المستخدمة حول الماكينة ؛ سيساعد التخلص الصحيح من هذه المنتجات على حماية البيئة. لمزيد من المعلومات حول إعادة تدوير هذه المنتجات ، يرجى الرجوع إلى المكتب ذي الصلة في الهيئة المحلية. تخلص من هذه المواد وفقا للتشريعات الحالية.

## 5. تعليمات الاستخدام والصيانة

قبل بدء تشغيل الجهاز ، يرجى قراءة التعليمات الواردة في هذا الدليل بعناية.



الجهاز مخصص للاستخدام المهني حصريا ، ويجب استخدامه فقط من قبل موظفين مؤهلين.

### 5.1 عملية

الخطوات المطلوبة لتحسين تشغيل جهازك موضحة أدناه، مع جميع الخيارات المتاحة.

#### 5.1.1 رموز لوحة التحكم

تحتوي لوحة التحكم على مفتاح تشغيل / إيقاف وترموستات واحد. في الشكل 18 و 19 يمكنك رؤيتهما بالتفصيل.

#### 5.1.2 تشغيل الجهاز

- بمجرد تنظيف الماكينة ، قم بتوصيل الجهاز بمصدر الطاقة وقم بتحويل المفتاح إلى وضع التشغيل. سوف يضيء الضوء.
- يعرض منظم الحرارة درجة الحرارة داخل الخزانة.
- بعد ثلاث دقائق من تشغيل الجهاز ، ستضيء الإشارة (الشكل 19) للضاغط حتى يصل الجهاز إلى درجة حرارة النقطة المحددة.
- في البداية ، ستكون درجة حرارة العرض محيطية. بعد مرور بعض الوقت ، إذا تم إغلاق الأبواب ، فسوف ينزل درجة الحرارة حتى درجة الحرارة المحددة.
- في خزانات الفريزر ، يتم ضبط الماكينة على إزالة الجليد بعد ساعتين من بدء التشغيل.
- يوصى بالوصول إلى درجة الحرارة المحددة قبل تحميل الخزانة.

#### 5.1.3 فتح لوحة المفاتيح

- المس **SET** button واستمر في الاستمرار لمدة 1 ثوان على الأقل حتى يظهر اتصال "UnL".

#### 5.1.4 إزالة الجليد يدويا

- تحقق مما إذا كان جدار المفاتيح غير مقفل
- المس زر إزالة الجليد واستمر في الضغط عليه لمدة 2 ثانية حتى تظهر أيقونة إزالة الجليد على الشاشة.

#### 5.1.5 ضوء الجهاز (إن أمكن)

- المس زر الضوء

#### 5.1.6 تغيير إعدادات درجة الحرارة

- تحقق مما إذا كان جدار المفاتيح غير مقفل
- **SET** زر للمس.
- باستخدام أزرار UP و DOWN في وقت أقصر من 15 ثانية ، قم بتعيين قيم درجة الحرارة المطلوبة. نطاق المجمدات من -21 إلى -16 وللتلاجات من 0 إلى +8 درجة مئوية.
- زر المس **SET** مرة أخرى للإنتهاء أو عدم القيام بأي شيء على الأقل لمدة 15 ثانية لحفظ الإعدادات الجديدة.

#### 5.1.7 أداء الجهاز

تم تصميم هذه الآلة للحفاظ على المشروبات والمواد الغذائية على النحو الأمثل. لذلك اتبع أدناه النصيحة:

- 1) من أجل الوصول إلى الأداء المناسب ، لا تقم بتخزين المنتجات الدافئة وكذلك المشروبات التي لم يتم إغلاق حاوياتها بشكل صحيح.
- 2) تجنب تخزين المنتجات الكيميائية أو الموظفين المسببة للتآكل أو الأدوية.
- 3) احم الطعام والروائح بحزمة محكمة الغلق. قم بتخزين المنتج مما يسمح بتدوير الهواء الأمثل.
- 4) لا تقم بتخزين الطعام غير المحمي / غير المعبأ لتجنب الصدأ في الجهاز.
- 5) قدر الإمكان ، تجنب الفتح المستمر للأبواب وقبل كل شيء لا تتركها مفتوحة.
- 6) لا تقم بتحميل الخزانة فوق مستوى الحمل أو أمامه. إذا لم يكن هناك ملصق لمستوى الشحن ، فلا تقم بإعاقة مدخل ومخرج هواء المبخر بالمنتجات أو الطعام.



(7) انقطاع مؤقت في التيار الكهربائي. إذا لم يتجاوز الانقطاع 20 دقيقة ، فلا داعي لاتخاذ أي احتياطات ، تجنب فتح الأبواب فقط إلى أقصى حد ممكن ، لتجنب فقدان درجة الحرارة. إذا استمر الانقطاع لأكثر من 20 دقيقة ، فتأكد من أن الطعام لا يتجاوز درجة الحرارة الحرجة ، وتأكد من عدم تغييره وتجنب فتح الباب درجات الحرارة القصوى حتى لا يتدهور الطعام هي كما يلي:

| نوع المعدات | الحد الأقصى Ta للجهاز |
|-------------|-----------------------|
| بارد        | + 10 درجة مئوية       |
| سمك         | + 2 درجة مئوية        |
| الثلاجة     | - 15 درجة مئوية       |

(8) يتم توجيه ماء التذويب بواسطة أنبوب إلى صينية التبخر في الجانب الخلفي من الحاوية ، حيث يتبخر الماء بحرارة المكثف.

الاحتياطات:

- (5) الاستقرار مضمون ، حتى مع الأبواب المفتوحة ، لكن يحظر الوقوف عليها.
- (6) لا ينصح بتحميل الشبكات والصواني الداخلية التي يزيد وزنها عن 40 كجم. يجب توزيع الحمل بالتساوي.
- (7) يمنع تماما الجلوس أو الانحناء على الأدراج.
- (8) في حالة الانهيار ، لا يسمح بالاقتراب من الثلاجة حافي القدمين أو التربة الرطبة أو الأيدي المبللة.

### 5.1.8 قم بإيقاف تشغيل الجهاز

ضع المفتاح في وضع إيقاف التشغيل أو في وضع O لإيقاف تشغيل الجهاز ، وسيتم إيقاف تشغيل الضوء.

## 5.2 نصائح مفيدة

اقرأ بعناية النصائح أدناه للوصول إلى الإمكانيات الكاملة لخزانة التبريد.

### 5.2.1 صيانة

قم بإجراء عملية التنظيف اللازمة من أجل زيادة عمر خدمة الماكينة.

- قم بإزالة أي نفايات من الجهاز في نهاية كل يوم. قبل تنظيف الجهاز ، افصل الجهاز عن مصدر الكهرباء وضع المفتاح في وضع إيقاف التشغيل أو O. تشمل الخزانات على تصريف في قاع الغرفة المبردة ، للمساعدة في عملية التنظيف ، بالإضافة إلى الإنتاج النهائي للسوائل من الطعام. أثناء عملية التنظيف ، من الضروري إزالة سداة التصريف وتنظيفها لمنع انسداد العناصر الصلبة. يمنع السوائل المتراكمة من الركوند.
- لا تستخدم المنتجات الكاشطة أو المسببة للتآكل أو الحمضية أو المنظفات التي تحتوي على الكلور أو المذيبات أو مشتقات البنزين لتنظيف الماكينة.
- لا تستخدم الماء المضغوط لتنظيف الجهاز.
- اتخذ الاحتياطات قبل الوصول إلى منطقة مكثف الوحدة ، نظرا لارتفاع درجات الحرارة ، قد يكون هناك خطر الحروق
- تنظيف المكثف: أثناء التنظيف ، تجنب أي انحناء لزعانف الألمنيوم المكثف. يمكن أن يؤثر على دوران هواء المكثف ، مما يتسبب في أضرار جسيمة للمعدات ، كونه الإصلاح خارج الضمان في هذه الحالة.
- تأكد من أن الأبواب تغلق تماما.
- إذا كانت هناك حاجة إلى أي تغيير في الأسلاك ، فلا تقم بالتغيير للقسم السفلي
- يعد تجميع غطاء التركيبات الكهربائية في لوحة التحكم أمرا مهما. إذا كانت هناك حاجة إلى التفكيك ، فيجب تشديده كما كان.
- اتصل بالخدمة الفنية مرتين في السنة لإجراء المراجعات ذات الصلة:
  - مراجعة حالة المفاصل.
  - مراجعة حالة المكونات.
- اتصال سلك الطاقة من النوع Y في حالة تلف السلك ، يجب استبداله من قبل الشركة المصنعة ، قسم خدمة ما بعد البيع من قبل بعض الموظفين المعتمدين لتجنب أي ضرر للمعدات أو الأفراد.

### 5.2.2 عدم الاستخدام لفترات طويلة

إذا تم إيقاف تشغيل الجهاز لفترة طويلة من الوقت (أيام العطل ، الإغلاق المؤقت ...) ، فيرجى مراعاة ما يلي:

- نظف الجهاز بعناية.
- قم بإيقاف تشغيل مصدر الطاقة الرئيسي.

## 6. الأعطال والإنذارات والأعطال

الخطوات الواجب اتباعها في حالة حدوث خطأ أو خطأ في التشغيل موضحة أدناه. الأسباب المحتملة والحلول الممكنة المذكورة في الجدول التالي. في حالة الشك ، أو إذا كنت غير قادر على حل المشكلة ، يرجى الاتصال بالخدمة الفنية.

لا تتعامل مع المكونات الكهربائية ، حيث يوجد خطر الوفاة لأن المكونات حية.



| خطأ                  | السبب المحتمل                               | سولوتيون   |
|----------------------|---|--|
| الجهاز لا يعمل       | لا يوجد مصدر طاقة.                          | تحقق مما إذا كان قد تم تشغيل قاطع الدائرة المغناطيسية الحرارية. إذا كان هناك ضوء في المفتاح ، يتم تشغيل الجهاز.  |
| درجة حرارة غير كافية | موقع المعدات                                | تأكد من عدم وجود مصدر حرارة قريب.  |
|                      | معلومات منظم الحرارة                        | تحقق من أن درجة الحرارة المحددة لمنظم الحرارة تبلغ حوالي 0 درجة مئوية في التلاجات و -20 درجة مئوية في المجمدات. اضغط على زر "ضبط" للتحقق من ذلك.                                       |
| ضوضاء غريبة أو عالية | المزاج المحيط                               | تأكد من أن درجة الحرارة المحيطة أقل من +32 درجة مئوية في عدادات الفريزر و +38 درجة مئوية في التلاجات. هذه هي الأجهزة المضمنة أقصى درجة حرارة العمل.                                    |
|                      | توزيع المواد الغذائية داخل الماكينة         | تأكد من وجود الطعام بشكل صحيح داخل المنضدة ، دون سد تهوية الهواء والوقت المنقضي من وقت تخزين الطعام داخل المنضدة كاف.  |
|                      | تنظيف المكثف                                | تأكد من نظافة المكثف. ضع في اعتبارك أنه كلما كانت الثلجة أنظف ، زادت الطاقة التي سيتم توفيرها. يعتمد تكرار التنظيف على ظروف الموقع. في حالة اتساخ المكثف ، اتصل بخدمة ما بعد البيع ... |
| ضوضاء غريبة أو عالية | الاحتكاك في المناطق المتحركة                | تأكد من عدم وجود أي شيء على اتصال بالعناصر المتحركة للثلاجة.   |
|                      | التسوية غير الصحيحة والإغلاق السيئ للأبواب. | تحقق من التسوية والإغلاق الجيد للأبواب   |

ملاحظة: في حالة حدوث خطأ ولم يكن مدرجا في الجدول أعلاه ، يرجى الاتصال بالخدمة الفنية. تحتفظ الشركة المصنعة بالحق في تعديل الخصائص التقنية مع إنذار مسبق.



جنباً إلى جنب مع هذا الدليل ، يتم تزويده بتعليمات منظم الحرارة.

### 6.1 انذارات

| رمز الإنذار | وصف                      | اعاده تعيين | للتصحيح (الخدمة)                                       |
|-------------|--------------------------|-------------|--|
| PR1         | إنذار مسبار مجلس الوزراء | تلقائي      | - المس مفتاحا لإسكات المنبه<br>- تحقق من P0            |
| PR2         | إنذار مسبار المبخر       | تلقائي      | - تحقق من سلامة التحقيق<br>- تحقق من التوصيل الكهربائي |
| dFd         | إنذار مهلة تذويب         | يدوي        | - المس مفتاحا<br>- تحقق من D2 و D3 و D11               |

## 7. إعادة تدوير المنتج

ينص التوجيه الأوروبي 19/2012 / EU المتعلق بنفايات المعدات الكهربائية والإلكترونية (WEEE) على أنه لا ينبغي التخلص من الأجهزة المنزلية باستخدام دورة النفايات الحضرية الصلبة العادية. يجب جمع الأجهزة المستنفدة بشكل منفصل من أجل تحسين تكلفة إعادة استخدام المواد وإعادة تدويرها داخل الماكينة ، مع منع الأضرار المحتملة للغلاف الجوي والصحة العامة. يتم وضع علامة على سلة المهملات المشطوبة على جميع المنتجات لتذكير المالك بالتزاماته فيما يتعلق بجمع النفايات المنفصلة. لمزيد من المعلومات المتعلقة بالتخلص الصحيح من الأجهزة المنزلية ، يجب على المالكين الاتصال بالسلطات المحلية أو تاجر الأجهزة.



